



Comune di Cugnasco-Gerra

Via Locarno 7
6516 Cugnasco
Telefono
091 850 50 30
www.cugnasco-gerra.ch
comune@cugnasco-gerra.ch



Cugnasco-Gerra
facciamo la nostra parte

Municipio

Cugnasco, 7 febbraio 2022

Risoluzione no. 864 – 07.02.2022

MESSAGGIO MUNICIPALE NO. 10

Piano Finanziario 2022-2026 del Comune di Cugnasco-Gerra

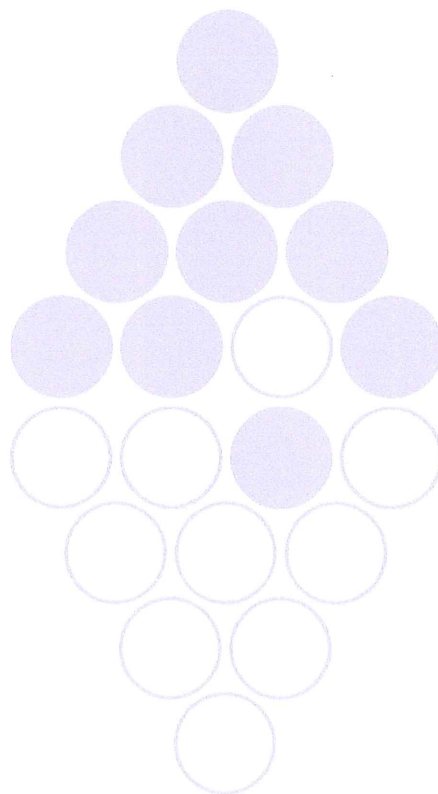

Commissione incaricata:

Commissione della Gestione

Signor Presidente,

Signore e Signori Consiglieri comunali,

il Municipio ha il piacere di sottoporre al Consiglio comunale, per esame e discussione, il piano finanziario 2022-2026 del Comune di Cugnasco-Gerra che è stato allestito in conformità con la nuova struttura del piano dei conti armonizzato MCA2 e contiene il conto economico, il conto investimenti e il bilancio.

1. Introduzione

Il piano finanziario è un importante strumento della gestione finanziaria. Esso è obbligatorio per i Comuni di oltre 500 abitanti (art. 152 cpv. 1 LOC). Per Comuni di dimensioni minori l'opportunità di avvalersi del piano finanziario dovrebbe dipendere dalle circostanze, in particolare dalla presenza o meno di elementi di incertezza oppure di importanti investimenti per i quali si rende necessaria una valutazione della sopportabilità nel tempo.

Il piano finanziario, in quanto strumento di conduzione pensato per fornire informazioni importanti per la presa di decisioni, non è un documento che viene approvato dal Legislativo. Esso viene sottoposto a questo organo per informazione e discussione, tramite apposito messaggio (art. 152 cpv. 2 LOC). In tal senso, pur in assenza di una decisione formale, i termini e le procedure per la presentazione del messaggio e relativo rapporto della Commissione della gestione sono gli stessi che per ogni altro messaggio. Ovviamente, messaggio e rapporto non concluderanno con un'indicazione di voto, ma esprimeranno le considerazioni del Municipio e della Commissione della gestione sul documento.

Il piano finanziario è da aggiornare ogni qualvolta ci sono degli eventi importanti che modificano sostanzialmente le previsioni; si pensi in particolare a grossi investimenti, ma anche, ad esempio, all'aumento del numero di dipendenti, a repentini cambiamenti del substrato fiscale oppure al sopraggiungere di rilevanti nuove spese decise da terzi (Cantone, consorzi ecc.).

In ogni caso il piano finanziario deve essere aggiornato almeno una volta per legislatura, di regola in concomitanza con il preventivo successivo alle elezioni generali (art. 152 cpv. 3 LOC).

Il piano finanziario deve fornire indicazioni sull'evoluzione del conto economico, degli investimenti e del bilancio. È uno strumento dinamico che permette di uscire dall'ottica annuale dei preventivi per entrare in una prospettiva di medio/lungo periodo e assume a tutti gli effetti le caratteristiche di un piano strategico globale. Come ogni strumento di indirizzo politico finanziario non va interpretato né in maniera vincolante né tantomeno come una previsione certa, essendo lo stesso elaborato su una serie di ipotesi che andranno verificate costantemente nel tempo.

2. Modalità d'allestimento

L'allestimento dei piani finanziari 2010-2014 e 2012-2016 del Comune di Cugnasco-Gerra era stato curato dall'Interfida Revisioni e Consulenze SA di Mendrisio. Nel 2014 l'Esecutivo ritenne opportuno che i servizi finanziari comunali disponessero "in casa" del software per l'elaborazione del piano finanziario in modo da poterlo aggiornare all'occorrenza in base alle proprie esigenze. L'acquisto del programma informatico permise di elaborare autonomamente i piani finanziari comunali del 2014-2018, del 2017-2020 e i rispettivi aggiornamenti annuali che sono stati eseguiti regolarmente fino all'autunno del 2018, in concomitanza con la presentazione del preventivo 2019 del Comune. In seguito, a causa del previsto rinnovo dei poteri comunali del 2020, poi posticipato al 2021 e all'introduzione del nuovo modello contabile armonizzato MCA2, avvenuta quest'anno, il Municipio aveva ritenuto opportuno posticipare l'allestimento del piano finanziario.

Nel frattempo, con il passaggio da MCA1 a MCA2, il programma informatico in dotazione ai servizi finanziari è divenuto inutilizzabile. Per questo motivo, nel mese di agosto dello scorso anno, il Municipio ha deciso di affidare l'allestimento del piano finanziario nuovamente all'Interfida Revisioni e Consulenze SA di Mendrisio la quale, oltre ad elaborare il documento in collaborazione con i servizi finanziari, ha fornito gratuitamente il supporto informatico necessario per i futuri aggiornamenti che, analogamente al passato, si intendono proporre annualmente con la presentazione del conto preventivo.

La redazione del documento in oggetto è avvenuta sulla base dei conti consuntivi degli ultimi tre anni (2018, 2019 e 2020), dei preventivi 2021 (aggiornato) e 2022, nonché del piano delle opere 2022-2026 e delle indicazioni puntuali fornite dai servizi finanziari.

Con l'allestimento di questo strumento programmatico l'Esecutivo si è posto quali obiettivi:

- l'ossequio dei principi generali della gestione finanziaria, in particolare per quanto attiene al mantenimento dell'equilibrio finanziario;
- un'attenta pianificazione e realizzazione degli investimenti;
- il mantenimento costante del moltiplicatore politico d'imposta;
- la salvaguardia del capitale proprio.

Le risultanze sono presentate nella relazione contenente:

- le premesse ed il metodo d'indagine;
- la situazione attuale;
- l'evoluzione futura (parametri d'evoluzione; realizzazione del piano delle opere ed evoluzione della gestione corrente e della situazione patrimoniale);
- le conclusioni

che compone il piano finanziario e che si ritiene completa ed esaustiva.

3. Il piano delle opere

Il piano delle opere è un documento strategico che riveste un'importanza fondamentale per un sano e corretto sviluppo urbanistico del Comune e che ne determinerà i futuri indirizzi non solo urbanistici ma anche territoriali e sociali. L'orientamento del piano delle opere fornisce altresì le basi per l'elaborazione del piano finanziario che traduce in cifre la sua sostenibilità finanziaria nei tempi e nelle priorità.

Il piano delle opere allestito dal Municipio tiene in debita considerazione le priorità e i bisogni della popolazione. Si rammenta che lo stesso è un documento dinamico e ha carattere indicativo. Non va infatti dimenticato che aspetti procedurali e circostanze indipendenti dalla volontà politica dell'Esecutivo possono influenzare in modo importante la tempistica di realizzazione di un'opera.

Per il periodo 2022-2026 sono previsti investimenti netti complessivi per Fr. 19.8 mio. come si può desumere dal piano delle opere dettagliato allegato al presente messaggio municipale.

L'investimento più oneroso, nell'ordine di Fr. 7.2 mio. netti, riguarda la realizzazione delle opere (scuola infanzia, rifugi Pci, edificio di servizio, piazza e posteggi) nel comparto "Piazza Gerra" nel biennio 2024-2025.

4. Conclusioni

Il piano finanziario 2022-2026 è la fotografia attuale delle finanze comunali e della loro prevedibile evoluzione, alla luce delle ipotesi di sviluppo attualmente realistiche.

Lo stesso è da intendersi come un documento di lavoro dinamico che va costantemente aggiornato e questo siccome gli aspetti finanziari sono strettamente legati a numerose variabili, tra le quali l'andamento della pandemia, quello economico e le decisioni di politica cantonale, non direttamente dipendenti dalla volontà politica dell'Esecutivo e del Legislativo comunale.

Nonostante gli importanti investimenti previsti, che produrranno un sensibile incremento degli oneri finanziari a carico del conto economico, la situazione finanziaria del Comune di Cugnasco-Gerra continuerà a presentarsi solida. Con un moltiplicatore politico all'86% sarà possibile garantire l'equilibrio finanziario e mantenere ancora elevato il capitale proprio.

In futuro sarà fondamentale continuare ad affrontare le importanti sfide che attendono il Comune con una visione politica lungimirante al fine di cogliere le opportunità ad esse legate, con la consapevolezza che gli investimenti nelle infrastrutture pubbliche, così come il costante miglioramento dei servizi pubblici erogati, sono premesse indispensabili per rendere attrattivo il Comune di Cugnasco-Gerra.

Il Municipio resta a completa disposizione per qualsiasi informazione supplementare che si rendesse necessaria in sede di esame e discussione del presente piano finanziario e con l'occasione vi porge i più cordiali saluti.

5. Aspetti procedurali e formali

Come si è avuto modo di indicare nella parte introduttiva del presente messaggio municipale, il piano finanziario viene sottoposto al Legislativo unicamente per informazione e discussione (art. 152 cpv. 2 LOC).

Ciononostante, a partire da quest'anno, con l'introduzione del nuovo modello contabile armonizzato MCA2 e la stesura del nuovo Manuale di contabilità e gestione finanziaria per i Comuni ticinesi, la Commissione della gestione è chiamata a redigere il proprio rapporto che non concluderà con un'indicazione di voto bensì esprimendo le proprie considerazioni sul documento.

PER IL MUNICIPIO

IL SINDACO
Gianni Nicoli



IL VICE SEGRETARIO
Maurizio Bravo



Allegati:

- Piano Finanziario per il periodo 2022-2026 (relazione e allegati)
- Piano delle opere dettagliato



**COMUNE DI
CUGNASCO-GERRA**

***PIANO FINANZIARIO
2022-2026***

NOVEMBRE 2021

RISOLUZIONE MUNICIPALE 691 DEL 29.11.2021

INDICE

A.	PREMESSE E METODO D'INDAGINE	2
B.	SITUAZIONE ATTUALE	3
C.	EVOLUZIONE FUTURA	7
	1. <i>Parametri d'evoluzione 2022-2026</i>	7
	2. <i>Realizzazione del piano delle opere 2022-2026</i>	10
	3. <i>Evoluzione della gestione corrente e della situazione patrimoniale</i>	11
D.	CONCLUSIONI	15



Lodevole Municipio
del Comune di Cugnasco-Gerra
6516 **Cugnasco**

Mendrisio, 23 novembre 2021/AB

***PIANO FINANZIARIO DEL COMUNE DI CUGNASCO-GERRA
PER IL PERIODO 2022-2026***

Egregio Signor Sindaco

Gentile Signora Municipale, egregi Signori Municipali

Sulla base del mandato conferitoci abbiamo proceduto all'allestimento del piano finanziario per il vostro Comune.

Le proiezioni per il periodo 2022-2026 sono state elaborate sulla base dei conti consuntivi degli ultimi tre anni (2018, 2019 e 2020), dei preventivi 2021 e 2022, nonché del piano delle opere 2022-2026 redatto dal Municipio.

Con la presente relazione vi informiamo sui risultati principali del piano finanziario.

A. PREMESSE E METODO D'INDAGINE

Grazie al modello informatico costruito appositamente per assolvere l'incarico conferitoci, partendo da situazioni di dettaglio si ottengono i quadri sinottici determinanti per osservare lo sviluppo delle finanze comunali. Nella fattispecie i quadri di dettaglio sono costituiti dalle voci del conto economico, suddivise per categoria economica e dal piano degli investimenti, studiato dal lodevole Municipio, suddiviso per ogni singolo investimento e per categoria economica come previsto dalla LOC.

I quadri sinottici determinanti sono costituiti dalla presentazione riassuntiva e globale del conto economico, del bilancio e del conto investimenti. In particolare viene presentato graficamente il confronto tra moltiplicatore politico d'imposta e quello aritmetico, l'aliquota che permette cioè il pareggio dei conti.

Lo sviluppo delle finanze comunali risulta quindi dall'analisi settoriale del conto economico e del conto investimenti e dall'integrazione dei fattori congiunturali quali inflazione, aumento reale del gettito, tassi di interesse e di ammortamento.

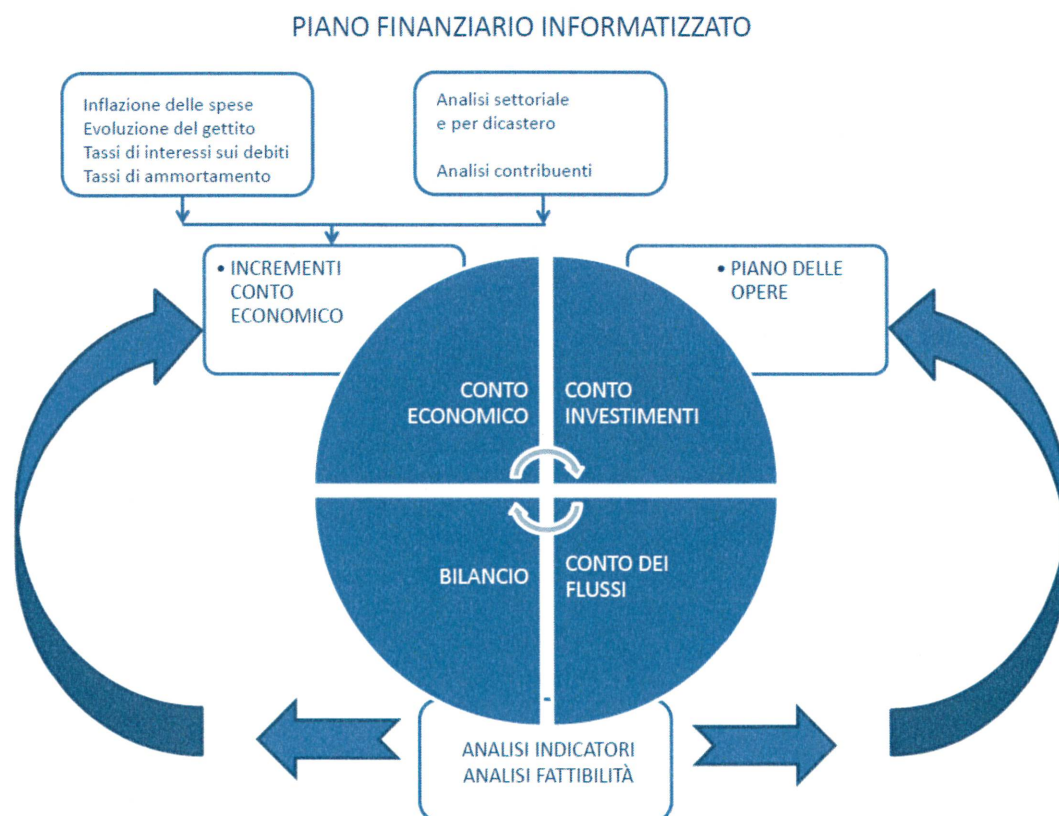

B. SITUAZIONE ATTUALE

I conti consuntivi degli ultimi tre anni (2018, 2019 e 2020) evidenziano una crescita costante dei ricavi passati da Fr. 11.5 mio nel 2018 a poco meno di Fr. 11.9 mio nel 2020. Le spese hanno dal canto loro registrato una evoluzione analoga rimanendo sempre vicine al totale dei ricavi.

La gestione corrente ha pertanto registrato una situazione di pareggio nei tre anni di consuntivo 2018-2020:

	2018	2019	2020
Ricavi correnti	11'500'265	11'722'571	11'862'639
Spese correnti	-11'481'215	-11'692'696	-11'838'611
Risultato d'esercizio	19'050	29'875	24'028

RISULTATO D'ESERCIZIO

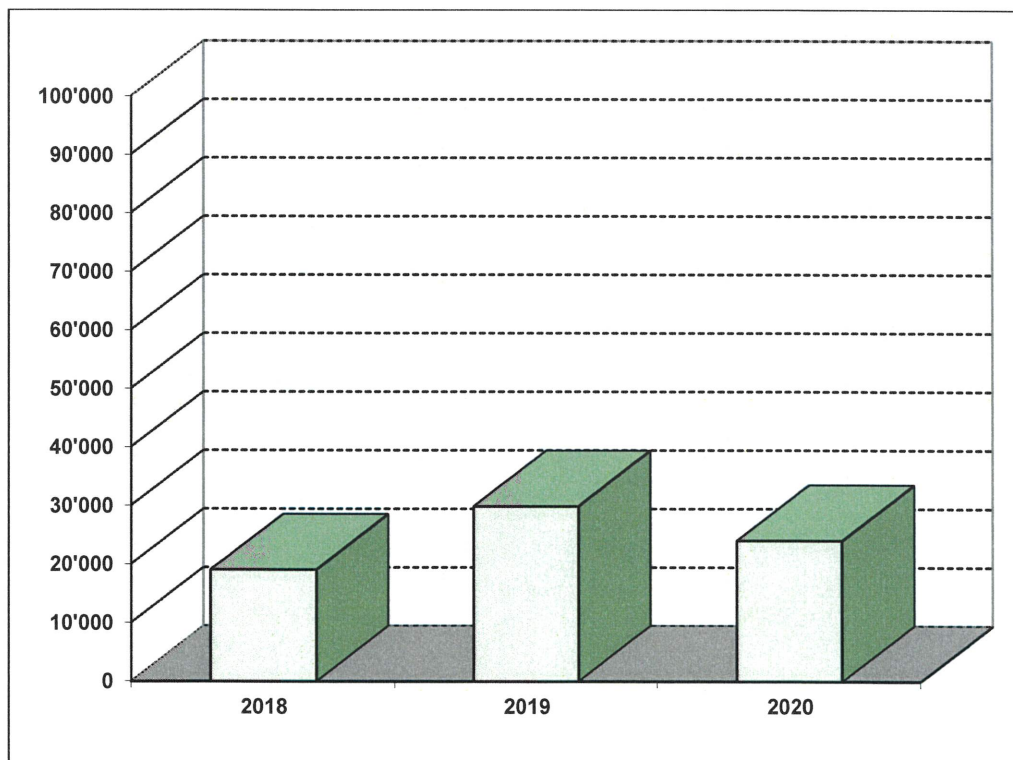

Sottolineiamo che l'analisi di dettaglio dei conti 2018-2020 permette di evidenziare che i risultati d'esercizio per il periodo indicato sono stati condizionati positivamente da significative sopravvenienze di imposta. D'altro canto, sulla base delle risultanze dei conti consuntivi, si è proceduto al conteggio di ammortamenti supplementari sulla sostanza amministrativa. Epurando il conto economico da queste sopravvenienze di imposta e dagli ammortamenti supplementari, i conti consuntivi avrebbero presentato una situazione di avanzo importante in tutti e tre gli anni in esame:

	2018	2019	2020
Risultato d'esercizio	19'050	29'875	24'028
./. sopravvenienze imposta	-330'000	-320'000	-425'000
+ ammortamenti supplm.	+807'026	+806'468	+1'107'518
<i>Risultato d'esercizio</i>	<i>496'076</i>	<i>516'343</i>	<i>706'546</i>

RISULTATO D'ESERCIZIO

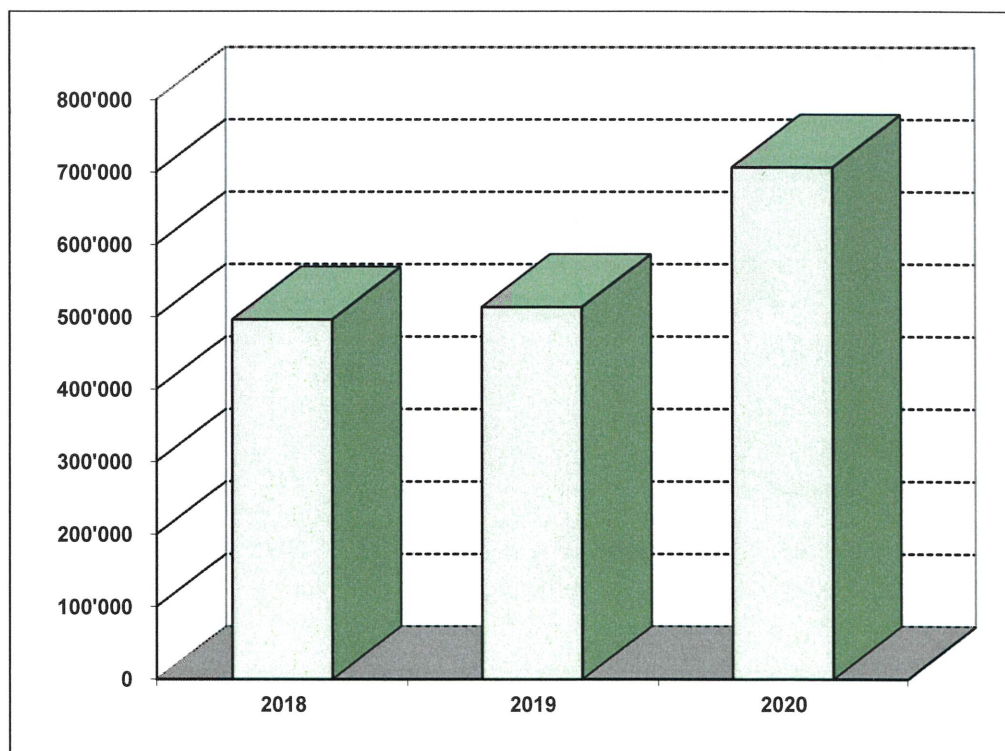

Il gettito di imposta del vostro Comune (accertamento cantonale) ha conosciuto un incremento importante negli anni 2013-2015 per poi rallentare nel 2016 e tornare a crescere nel 2017 fissandosi a Fr. 7.6 mio, gettito di imposta valutato anche per il 2018.

Questi gli accertamenti degli anni 2013-2018:

	2013	2014	2015	2016	2017	2018
Gettito persone fisiche	5'410'230	5'581'925	5'528'045	5'542'485	5'791'765	5'764'029
Gettito persone giuridiche	193'465	234'323	214'977	246'295	252'080	222'024
Imposte alla fonte	85'317	104'803	97'281	111'867	107'329	101'844
Imposta imm. cantonale	12'100	11'552	11'590	11'590	11'292	0
Contributo di livellamento	753'795	1'109'021	1'523'198	1'387'658	1'414'104	1'461'590
Correzione perdite	0	0	0	0	-21'503	-1'771
Differenza ricalcolo gettito	0	0	0	28'937	52'972	58'497
Totale gettito d'imposta	6'454'907	7'041'624	7'375'091	7'328'832	7'608'039	7'606'213

GETTITO DI IMPOSTA ACCERTATO 2013-2018

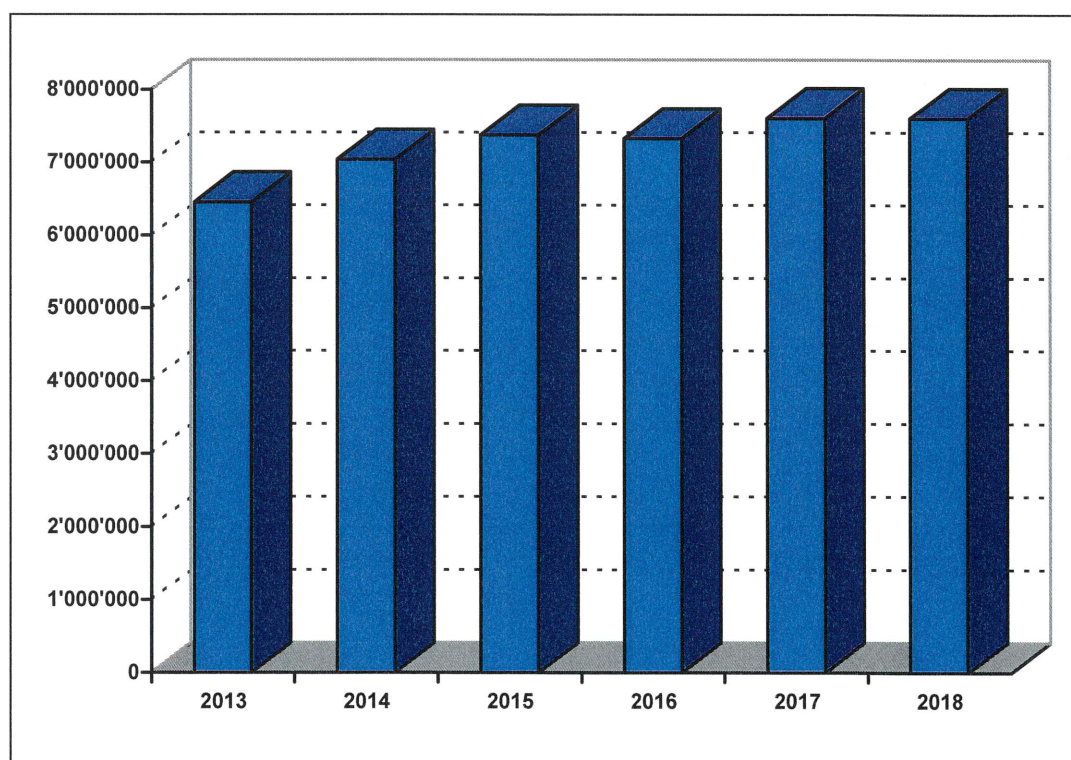

Le imposte delle persone fisiche hanno registrato una crescita contenuta passando da Fr. 5.4 mio nel 2013 a poco meno di Fr. 5.8 mio nell'ultimo accertamento (2018). Le imposte derivanti dalle persone giuridiche sono rimaste sostanzialmente stabili attorno a Fr. 0.2 mio. Il contributo di livellamento a favore del vostro Comune ha invece evidenziato un incremento significativo passando da Fr. 750'000 del 2013 a quasi Fr. 1.5 mio nel 2018.

Nei sei anni 2013-2018 il gettito di imposta ha conosciuto una crescita complessiva di Fr. 1.2 mio, suddivisa nel modo seguente:

	2013	2018	Differenza
Gettito persone fisiche	5'410'230	5'764'029	353'799
Gettito persone giuridiche	193'465	222'024	28'559
Imposte alla fonte	85'317	101'844	16'527
Imposta imm. Cantonale	12'100	0	-12'100
Contributo di livellamento	753'795	1'461'590	707'795
Correzione perdite	0	-1'771	-1'771
Differenza ricalcolo gettito	0	58'497	58'497
Totale gettito d'imposta	6'454'907	7'606'213	1'151'306

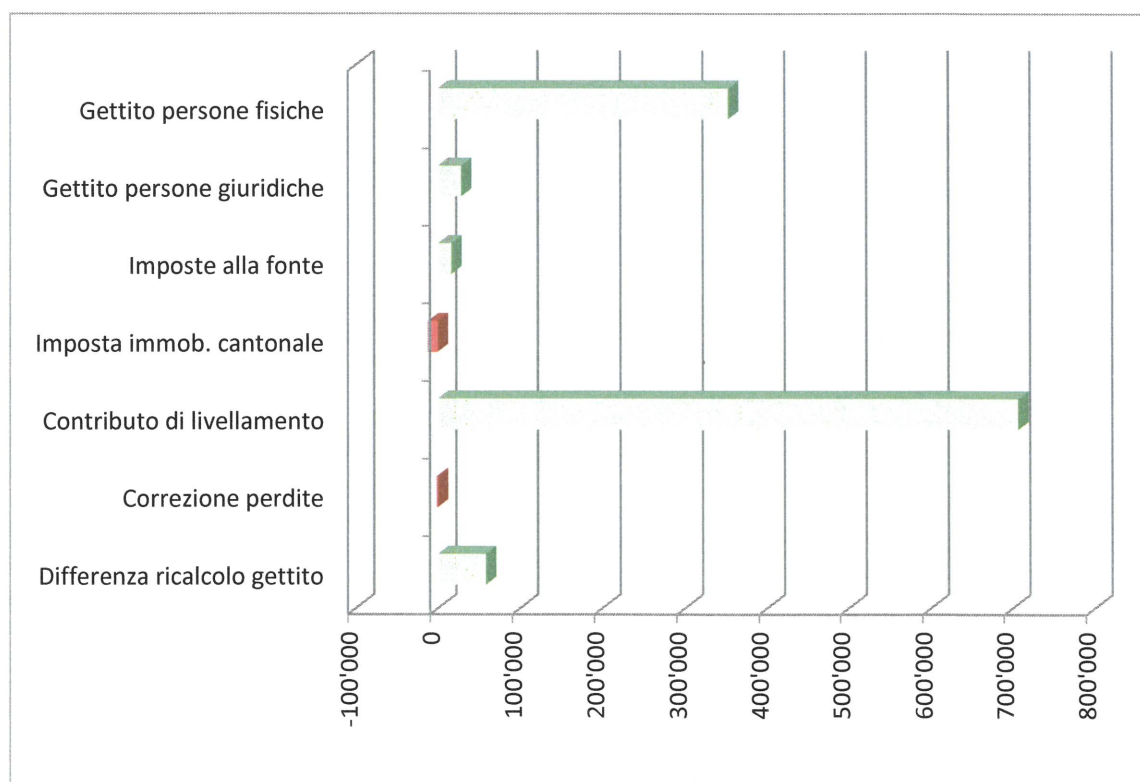

C. EVOLUZIONE FUTURA

1. Parametri d'evoluzione 2022-2026

L'evoluzione delle finanze comunali è stata determinata in modo importante nell'anno appena trascorso ed anche in quello attuale dalle conseguenze economiche derivanti dalla pandemia a livello mondiale. Per le previsioni che seguono ci siamo basati sulle indicazioni fornite dai vari istituti svizzeri di ricerca congiunturale, tenuto conto in modo specifico delle realtà economiche presenti sul territorio di Cugnasco-Gerra.

1.1 Spese correnti

Osserviamo innanzitutto che per la pianificazione delle spese correnti è stata considerata un'inflazione dello 0.2% per il periodo 2023-2024 mentre per gli anni 2025-2026 è stato valutato un tasso di rincaro dello 0.5%.

Per le spese del personale si tiene conto degli eventuali aumenti reali.

Per quanto attiene ai costi di finanziamento abbiamo ipotizzato un tasso di interesse sui nuovi debiti dello 0.75% per il periodo 2021-2022, dell'1.0% per gli anni 2023-2024 e dell'1.25% per il periodo successivo.

Gli ammortamenti amministrativi per l'esercizio 2022 e seguenti sono stati calcolati sulla base delle nuove disposizioni contabili MCA2 che prevedono l'applicazione di ammortamenti lineari sulla sostanza iniziale.

Per i contributi al cantone o enti diversi si tiene conto delle percentuali di partecipazione fissate sul gettito di imposta nonché dei parametri di crescita evidenziati sopra.

1.2 Ricavi correnti

Particolarmente importanti risultano le previsioni inerenti i parametri di sviluppo del gettito di imposta comunale. Se da una parte fino al 2020 l'evoluzione effettiva può essere valutata sulla scorta delle tabelle del Centro Sistemi Informativi e delle informazioni specifiche ricevute dalla vostra Amministrazione, per il 2021 e anni seguenti ci siamo basati, come indicato precedentemente, sulle proiezioni economiche cantonali e degli uffici di statistica svizzeri preposti, che ipotizzano un incremento generale del prodotto interno lordo per l'anno in corso ed una crescita anche per gli anni successivi.

Questa l'evoluzione percentuale prospettata per le persone fisiche per gli anni 2020-2026:

	2020	2021	2022	2023	2024	2025	2026
Evoluzione % imposte persone fisiche	- 2.0%	+ 2.5%	+ 2.5%	+ 2.5%	+ 2.5%	+ 2.5%	+ 2.5%

Per quanto concerne le imposte derivanti dalla persone giuridiche osserviamo nel 2025 è prevista la diminuzione delle aliquote fiscali a livello cantonale che potrebbe comportare una diminuzione delle imposte di competenza di circa il 20%. Questa l'evoluzione percentuale prospettata per le persone giuridiche:

	2020	2021	2022	2023	2024	2025	2026
Evoluzione % imposte persone giuridiche	-10.0%	+10.0%	+2.0%	+2.0%	+2.0%	-20.0%	+2.0%

Le entrate nette per imposte alla fonte possono essere stimate attorno a Fr. 100'000 per gli anni 2023-2026.

Il contributo di livellamento a favore del vostro Comune, stimato in Fr. 1'650'000 per l'anno 2022, è in seguito valutato a Fr. 1.3 mio a seguito della prevista diminuzione del moltiplicatore di imposta all'86% a partire dal 2022.

Questa la prevista evoluzione del gettito di imposta:

	2019	2020	2021	2022	2023	2024	2025	2026
Persone fisiche	6'000'000	5'880'000	6'030'000	6'180'000	6'334'500	6'492'900	6'655'200	6'821'600
Persone giuridiche	200'000	180'000	198'000	202'000	206'000	210'100	168'100	171'500
Imposte fonte	127'879	97'663	100'000	100'000	102'500	105'100	107'700	110'400
Imposta imm. cant.	0	0	0	0	0	0	0	0
Contrib. livellam.	1'589'766	1'550'178	1'595'000	1'650'000	1'330'000	1'330'000	1'330'000	1'330'000
Totale gettito	7'917'645	7'707'841	7'923'000	8'132'000	7'973'000	8'138'100	8'261'000	8'433'500

GETTITO DI IMPOSTA 2019-2026

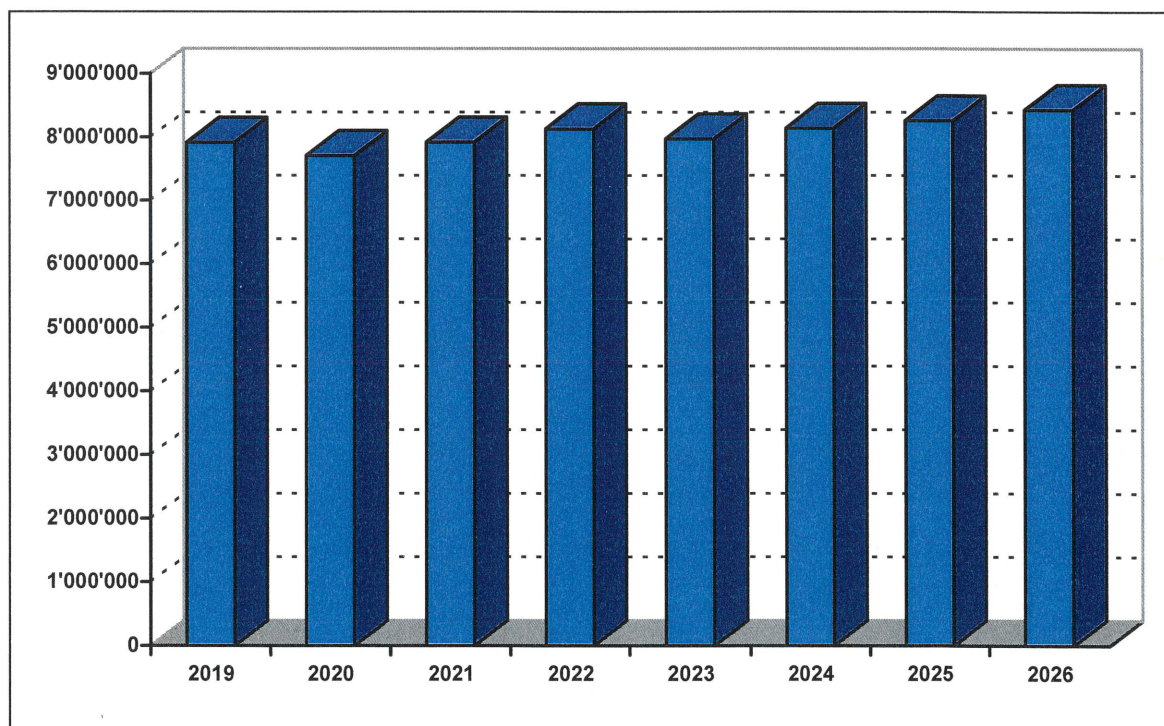

L'accertamento del gettito per l'anno 2019 dovrebbe evidenziare un incremento a Fr. 7.9 mio per poi registrare una flessione nel 2020 e quindi tornare a crescere fino al 2023, anno nel quale è prevista la diminuzione del contributo di livellamento. Negli anni successivi il gettito aumenterà nuovamente fino a raggiungere quota Fr. 8.4 mio nel 2026. Per quanto concerne le altre voci di ricavo osserviamo che a partire dal 2023 è previsto l'adeguamento delle tasse causali canalizzazioni e rifiuti fino al raggiungimento del pareggio del relativo servizio.

2. Realizzazione del piano delle opere 2022-2026

Il piano delle opere redatto dal Municipio prevede per il periodo 2022-2026 investimenti netti complessivi Fr. 19.8 mio. Tenuto conto degli investimenti netti relativi all'esercizio corrente, le uscite nette totali ammontano a Fr. 20.4 mio.

Questi gli investimenti netti annuali previsti:

	2021	2022	2023	2024	2025	2026
<i>Investimenti netti</i>	557'712	3'358'150	3'997'490	4'892'809	5'505'400	2'048'000

INVESTIMENTI NETTI

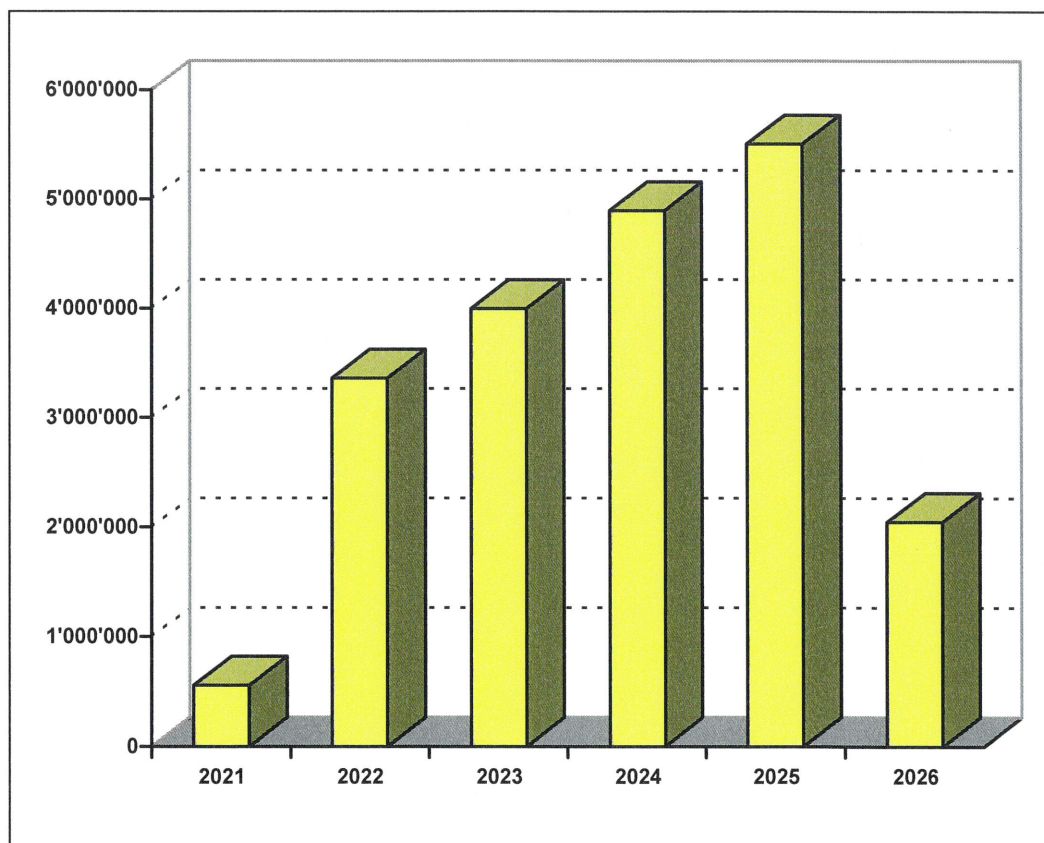

3. *Evoluzione della gestione corrente e della situazione patrimoniale*

Sulla base delle proiezioni effettuate il conto economico del vostro comune produrrà nel periodo in esame un autofinanziamento complessivo di Fr. 4.9 mio sufficiente a coprire poco meno di un quarto del fabbisogno finanziario risultante dal piano di investimenti. Il debito pubblico dovrebbe pertanto registrare un incremento a Fr. 15.5 mio con conseguente incremento dei costi per interessi.

Questo l'autofinanziamento previsto per il periodo del piano finanziario:

	2021	2022	2023	2024	2025	2026
<i>Autofinanziamento</i>	677'279	864'419	826'000	974'600	751'100	780'800

AUTOFINANZIAMENTO

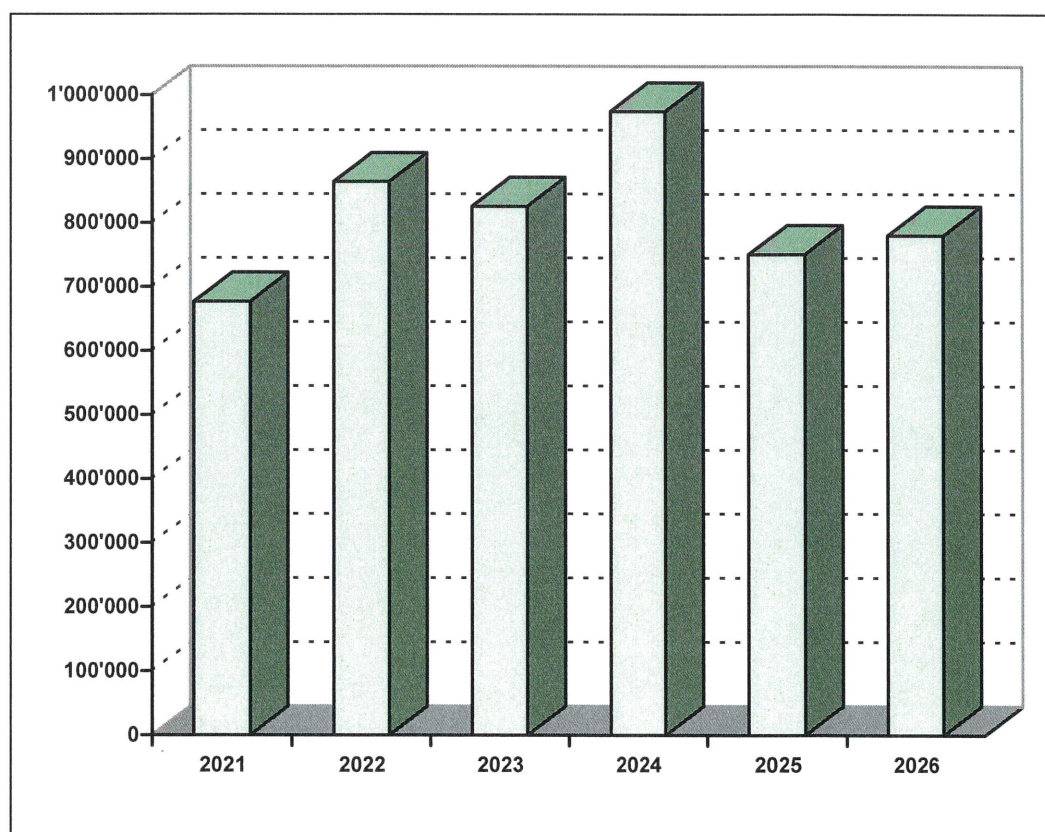

La prevista introduzione a partire dal 1.1.2022 delle nuove normative contabili per i comuni ticinesi (MCA2), che prevedono l'adozione di ammortamenti lineari, comporterà inizialmente una riduzione di questa voce di spesa che passerà a circa Fr. 650'000 nel 2022. La realizzazione delle opere previste nelle pagine precedenti porterà in seguito ad un incremento di questa voce di spesa che supererà Fr. 1.1 mio nel 2026.

Le spese correnti conosceranno una crescita costante che non potrà essere controbilanciata da una parallela evoluzione dei ricavi.

Il conto economico evidenzierà quindi una situazione di pareggio fino al 2024 per poi registrare dei disavanzi negli ultimi due anni di pianificazione.

	2021	2022	2023	2024	2025	2026
<i>Risultato d'esercizio</i>	-116'444	250'619	114'000	150'200	-140'100	-313'800

RISULTATO D'ESERCIZIO

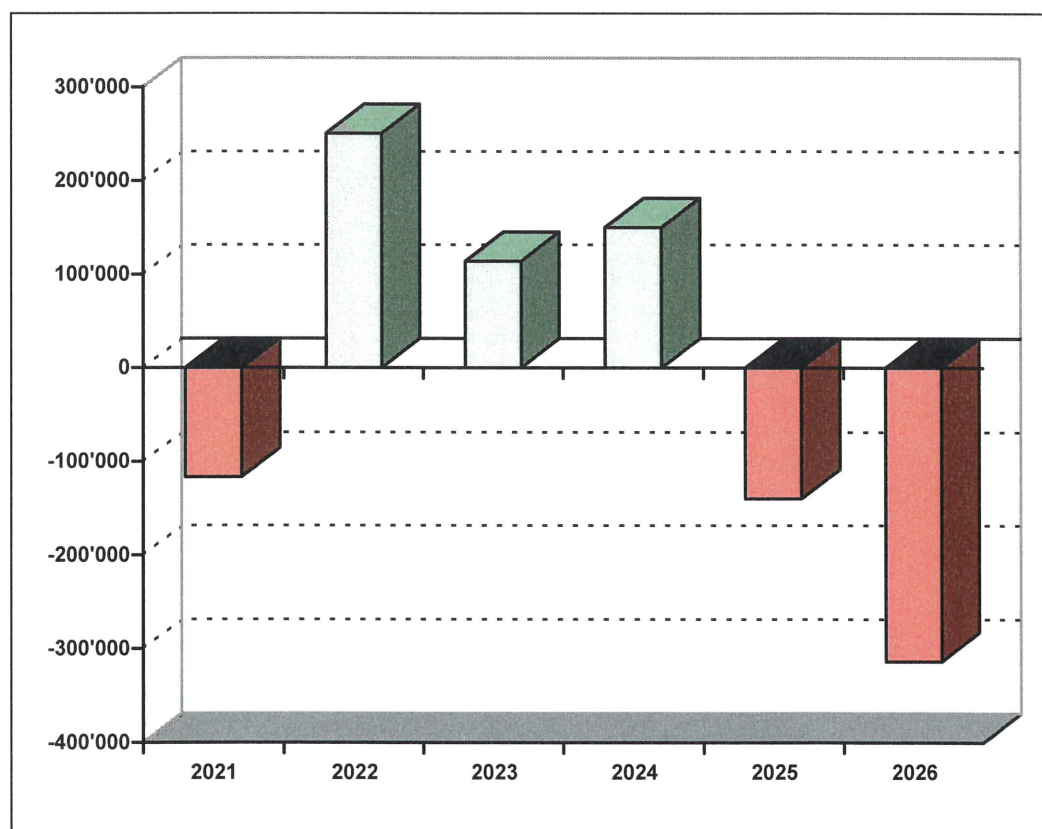

Il moltiplicatore aritmetico, quello cioè necessario al raggiungimento del pareggio dei conti, oscillerà al di sotto della linea politica di 86 punti percentuali negli anni 2022-2024 per poi salire alla fine del periodo di pianificazione fino a superare il 90% nel 2026.

	2021	2022	2023	2024	2025	2026
Moltiplicatore aritmetico	91.9%	82.1%	84.3%	83.8%	88.1%	90.5%
Moltiplicatore politico	90.0%	86.0%	86.0%	86.0%	86.0%	86.0%

MOLTIPLICATORE ARITMETICO

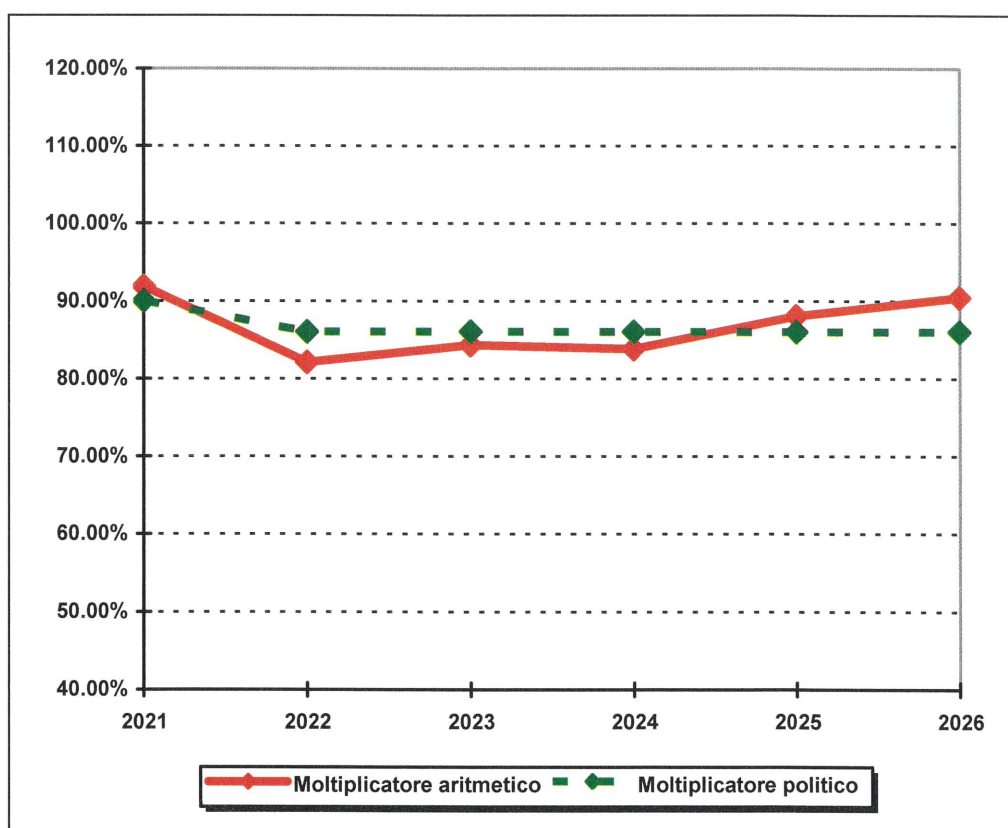

Il capitale proprio accumulato a fine 2020 registrerà un incremento a partire dal 1.1.2022 (31.12.2021) con l'integrazione del capitale dell'azienda comunale acqua potabile e a seguito della prevista rivalutazione dei terreni patrimoniali raggiungendo quota Fr. 7.4 mio per poi evidenziare una crescita fino a Fr. 8 mio a fine 2024 e diminuire negli anni successivi a seguito della copertura dei disavanzi 2025-2026 attestandosi a fine 2026 a Fr. 7.7 mio.

In Fr. 1'000

	2020	2021	2022	2023	2024	2025	2026
Fondi del capitale prop.	0	1'432'003	1'437'103	1'526'603	1'582'503	1'635'203	1'667'203
Eccedenze di bilancio	5'042'646	5'926'201	6'176'820	6'290'820	6'441'020	6'300'920	5'987'120
Capitale proprio	5'042'646	7'358'204	7'613'923	7'817'423	8'023'523	7'936'123	7'654'323

CAPITALE PROPRIO AL 31.12.

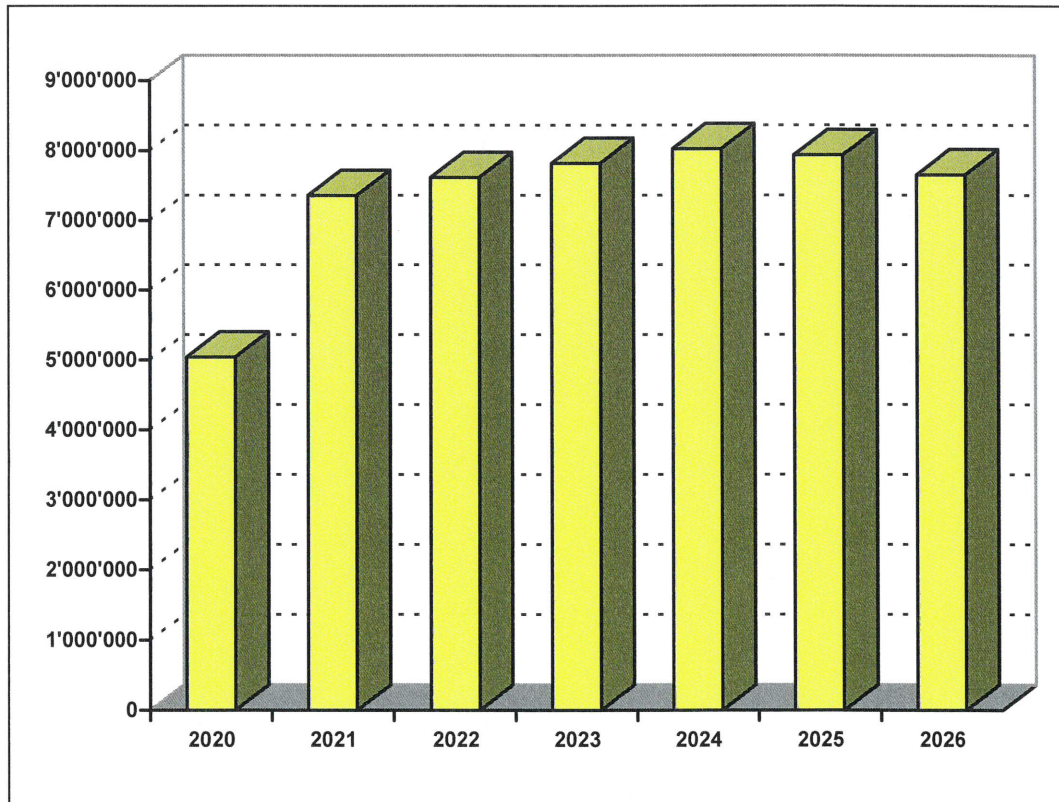

D. CONCLUSIONI

Il periodo di pianificazione sarà inevitabilmente influenzato dalle conseguenze economiche derivanti dalla pandemia a livello mondiale. Malgrado ciò è ipotizzabile una stabilizzazione delle entrate fiscali a partire dal 2021 con una crescita costante fino al 2025, anno nel quale è prevista la riduzione a livello cantonale dell'aliquota fiscale per le persone giuridiche che comporterà una probabile diminuzione delle relative entrate di circa il 20%. Bisogna inoltre osservare che nel corso del 2023 il vostro Comune registrerà una flessione del contributo di livellamento a Fr. 1.3 mio (- Fr. 0.3 mio) a seguito della prevista diminuzione del moltiplicatore di imposta all'86% a partire dal 2022.

Il piano delle opere stilato dal Municipio prevede nel periodo 2022-2026 la realizzazione di investimenti di Fr. 19.8 mio con conseguente incremento degli ammortamenti amministrativi da circa Fr. 650'000 del preventivo 2022 a Fr. 1.1 mio nel 2026. Il conto economico, dopo una situazione di pareggio negli anni 2022-2024, presenterà dei disavanzi che raggiungeranno Fr. 300'000 nel 2026.

Il capitale proprio accumulato dal vostro Comune potrà coprire interamente le perdite previste a partire negli anni 2025 e 2026 fissandosi a Fr. 5.9 mio a fine 2026.

Il moltiplicatore aritmetico, quello cioè necessario al pareggio dei conti, oscillerà poco al di sotto dell'aliquota politica dell'86% negli anni 2022-2024 per poi salire e raggiungere i 90 punti percentuali alla fine del 2026.

Restando a vostra completa disposizione per qualsiasi ulteriore informazione, ci è gradita l'occasione per porgere i nostri migliori saluti.

INTERFIDA REVISIONI E CONSULENZE SA

Angelo Bianchi



COMUNE DI CUGNASCO-GERRA

***PIANO FINANZIARIO
2022-2026***

ALLEGATI

GRAFICO GETTITO DI IMPOSTA	ALLEGATO 1
GRAFICO INVESTIMENTI	ALLEGATO 2
GRAFICO AUTOFINANZIAMENTO	ALLEGATO 3
GRAFICO RISULTATO D'ESERCIZIO	ALLEGATO 4
GRAFICO MOLTIPLICATORE ARITMETICO	ALLEGATO 5
GRAFICO CAPITALE PROPRIO	ALLEGATO 6
RIASSUNTO DEL CONSUNTIVO	ALLEGATO 7
CONTO ECONOMICO PER GENERE DI CONTO	ALLEGATO 8
CONTO ECONOMICO A TRE STADI	ALLEGATO 9
BILANCIO	ALLEGATO 10
CONTO INVESTIMENTI	ALLEGATO 11
PARAMETRI DI PIANIFICAZIONE	ALLEGATO 12

NOVEMBRE 2021

	Accertamento 2013	Accertamento 2014	Accertamento 2015	Accertamento 2016	Accertamento 2017	Accertamento 2018	Valutazione 2019	Valutazione 2020	Valutazione 2021	Valutazione 2022	Valutazione 2023	Valutazione 2024	Valutazione 2025	Valutazione 2026
Imposta sul reddito e sostanza delle PF	5'410'230	5'581'925	5'528'045	5'542'485	5'791'765	5'764'029	6'000'000	5'880'000	6'030'000	6'180'000	6'334'500	6'492'900	6'655'200	6'821'600
Imposte sull'utile e sul capitale PG	193'465	234'323	214'977	246'295	252'080	222'024	200'000	180'000	198'000	202'000	206'000	210'100	168'100	171'500
Imposte alla fonte PF	85'317	104'803	97'281	111'867	107'329	101'844	127'879	97'663	100'000	100'000	102'500	105'100	107'700	110'400
Imposta immobiliare cantonale	12'100	11'552	11'590	11'590	11'292	0	0	0	0	0	0	0	0	0
Contributo di livellamento	753'795	1'109'021	1'523'198	1'387'658	1'414'104	1'461'590	1'589'766	1'550'178	1'595'000	1'650'000	1'330'000	1'330'000	1'330'000	1'330'000
Perdite	0	0	0	0	-21'503	-1'771	0	0	0	0	0	0	0	0
Differenza ricalcolo	0	0	0	28'937	52'972	58'497	0	0	0	0	0	0	0	0
GETTITO DI IMPOSTA	6'454'907	7'041'624	7'375'091	7'328'832	7'608'039	7'606'213	7'917'645	7'707'841	7'923'000	8'132'000	7'973'000	8'138'100	8'261'000	8'433'500

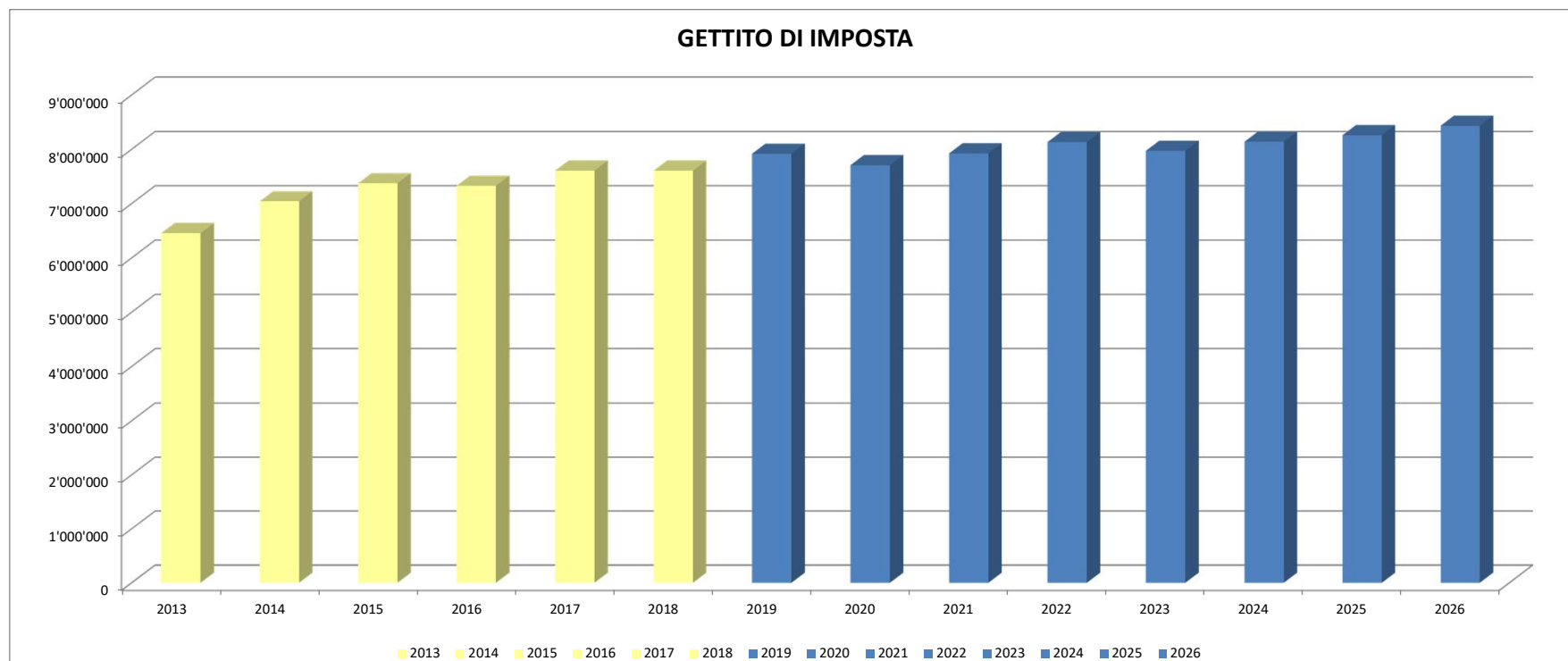

COMUNE DI CUGNASCO-GERRA
PIANO FINANZIARIO 2022-2026

ALLEGATO 2

	Consuntivo 2020	Prev. aggiorn. 2021	Preventivo 2022	2023	2024	2025	2026
INVESTIMENTI NETTI AMMINISTR.	443'404	557'712	3'358'150	3'997'490	4'892'809	5'505'400	2'048'000

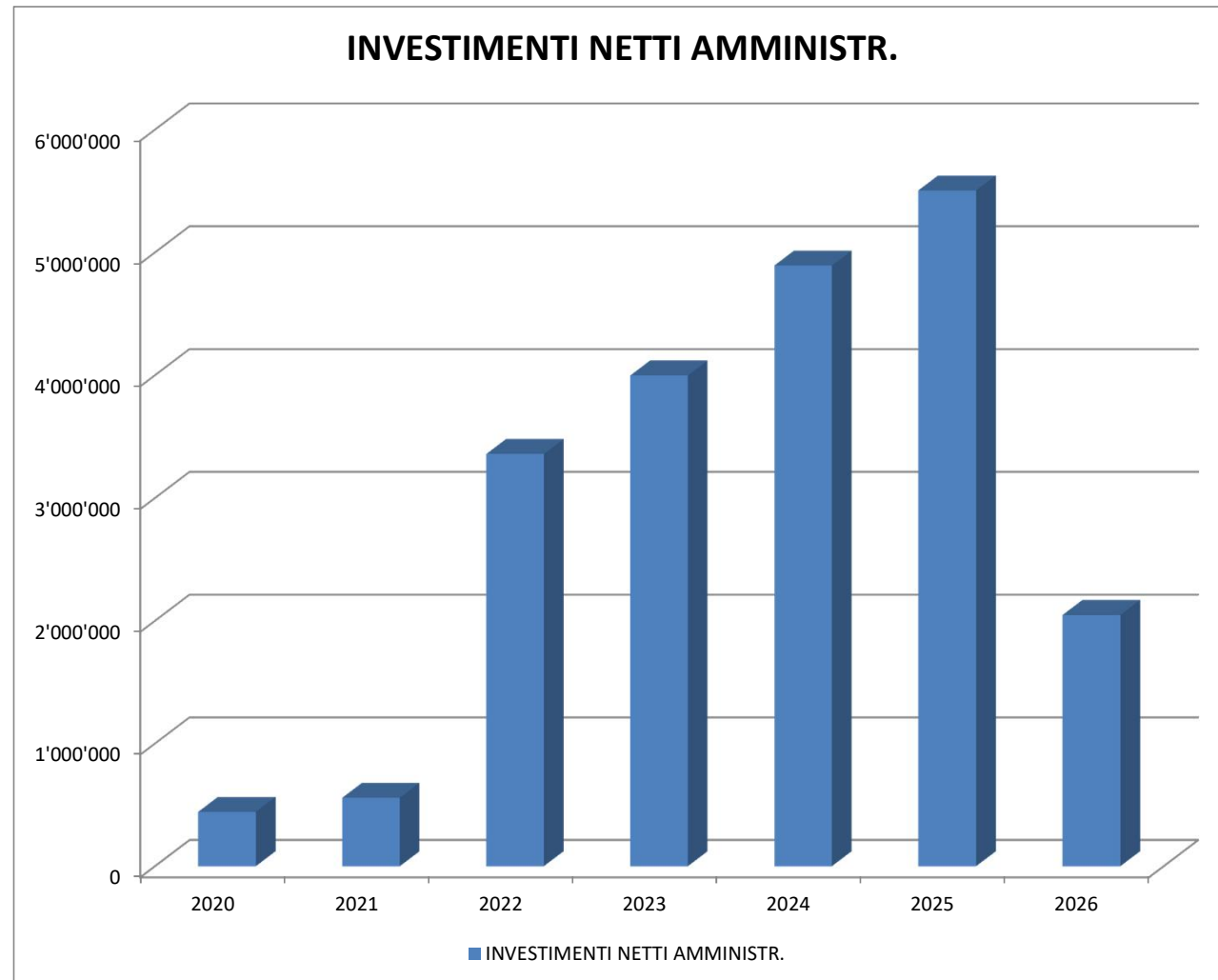

	Consuntivo 2020	Prev. aggiorn. 2021	Preventivo 2022	2023	2024	2025	2026
AUTOFINANZIAMENTO	1'798'099	677'279	864'419	826'000	974'600	751'100	780'800

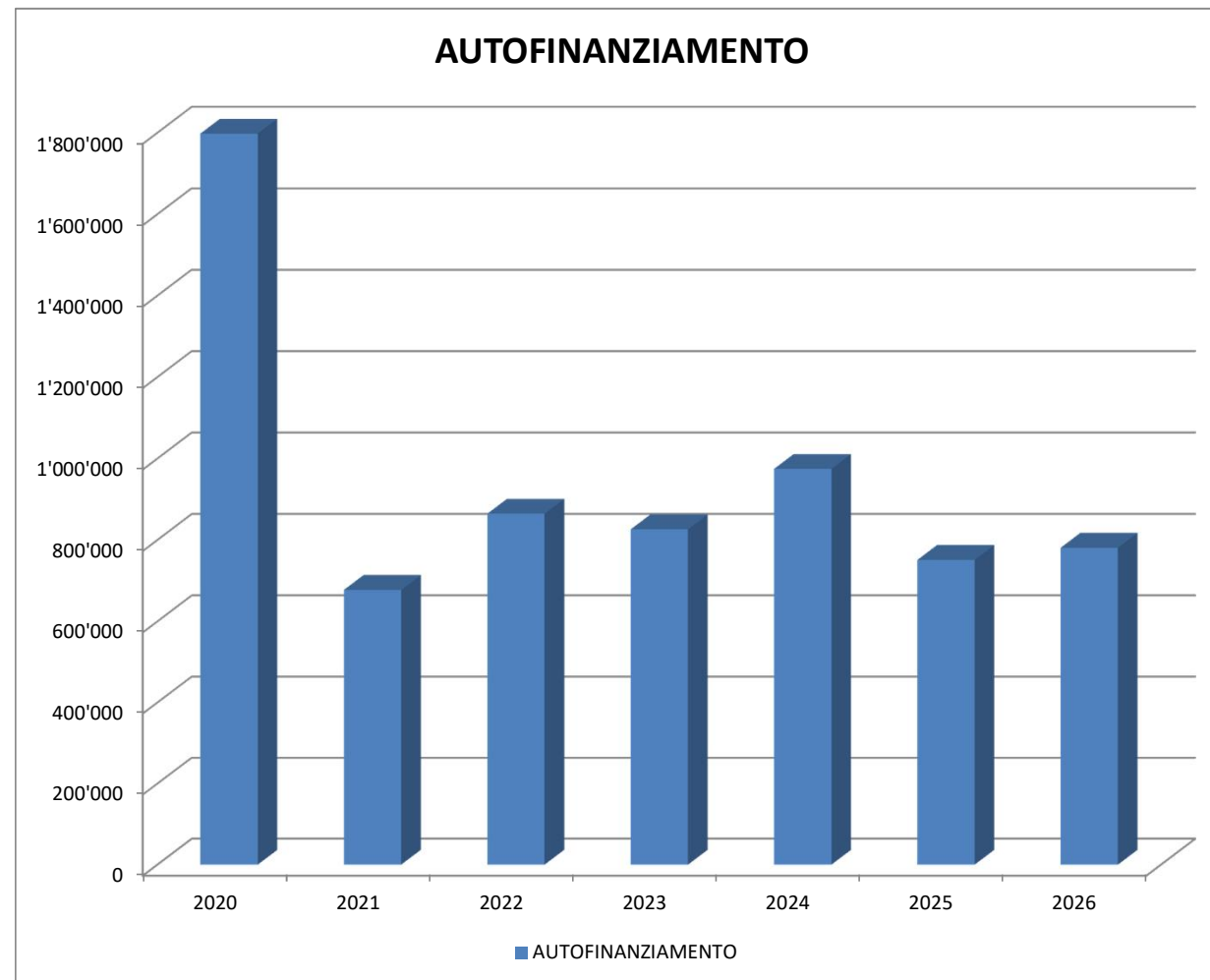

COMUNE DI CUGNASCO-GERRA
PIANO FINANZIARIO 2022-2026

ALLEGATO 4

	Consuntivo 2020	Prev. aggiorn. 2021	Preventivo 2022	2023	2024	2025	2026
RISULTATO TOTALE D'ESERCIZIO	24'028	-116'444	250'619	114'000	150'200	-140'100	-313'800

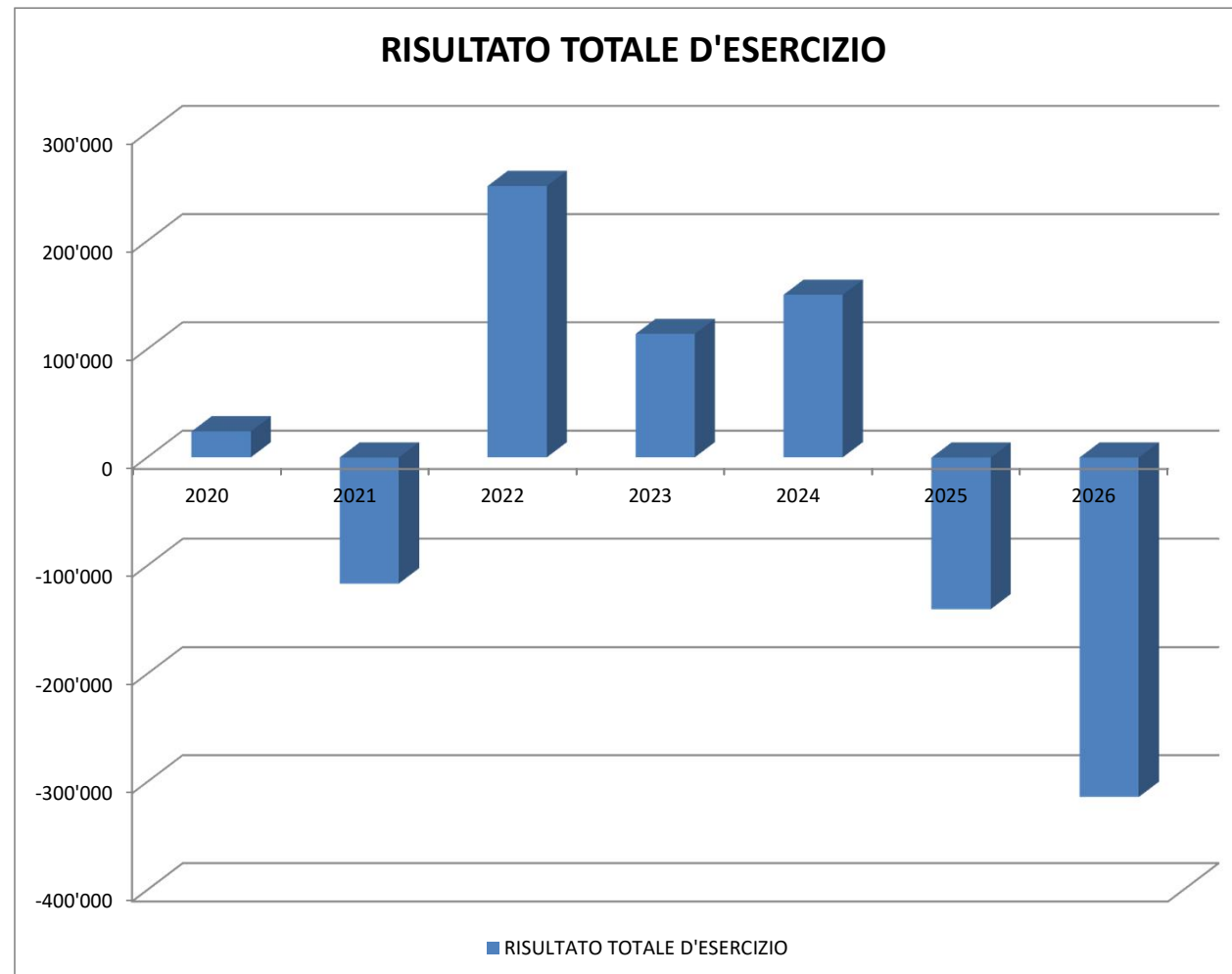

COMUNE DI CUGNASCO-GERRA
PIANO FINANZIARIO 2022-2026

	Consuntivo 2020	Prev. aggiorn. 2021	Preventivo 2022	2023	2024	2025	2026
MOLTIPLICATORE POLITICO	90.0%	90.0%	86.0%	86.0%	86.0%	86.0%	86.0%
MOLTIPLICATORE ARITMETICO	89.6%	91.9%	82.1%	84.3%	83.8%	88.1%	90.5%

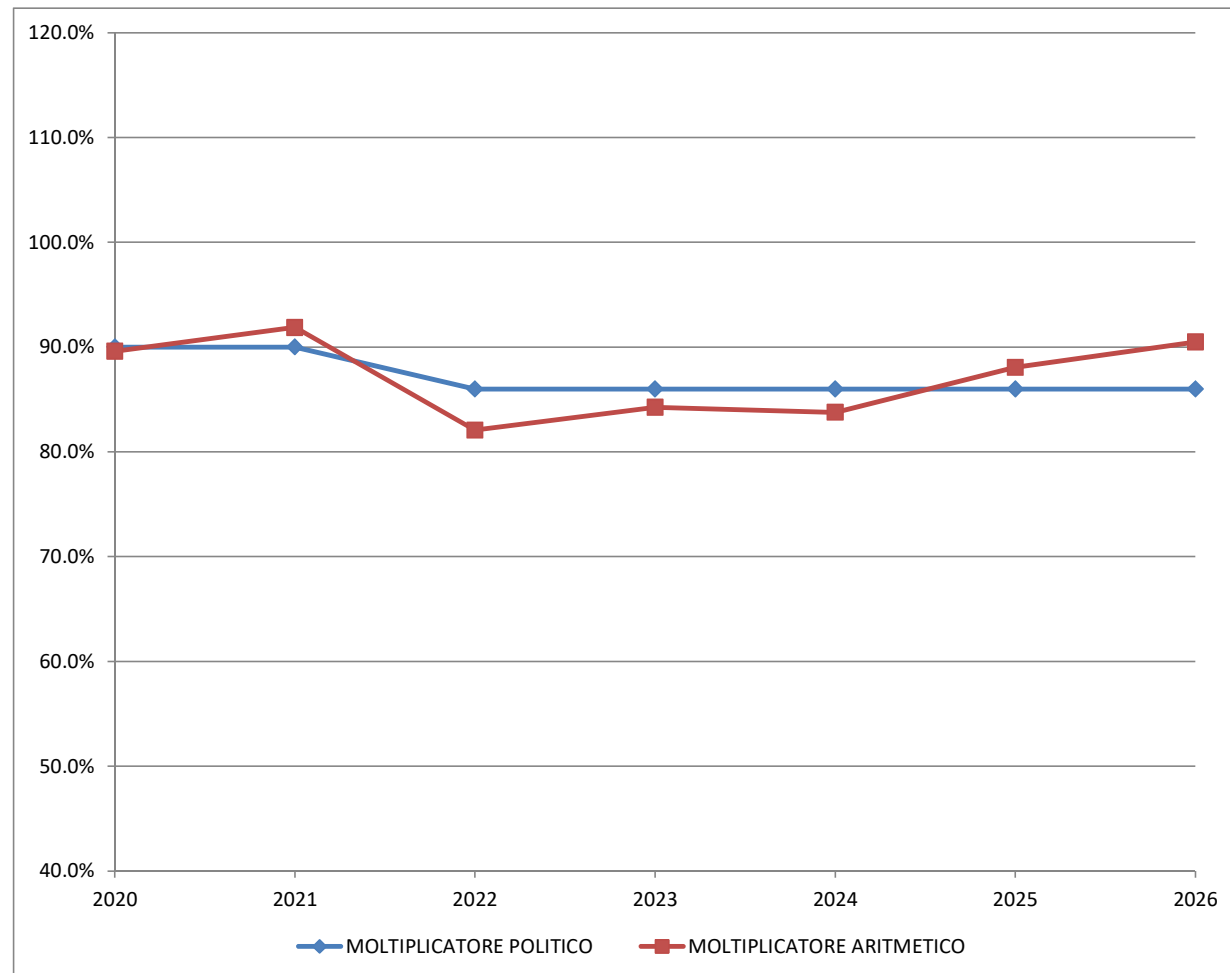

COMUNE DI CUGNASCO-GERRA
PIANO FINANZIARIO 2022-2026

ALLEGATO 6

	Consuntivo 2020	Prev. aggiorn. 2021	Preventivo 2022	2023	2024	2025	2026
Fondi del capitale proprio	0	1'432'003	1'437'103	1'526'603	1'582'503	1'635'203	1'667'203
Eccedenze di bilancio	5'042'646	5'926'201	6'176'820	6'290'820	6'441'020	6'300'920	5'987'120
CAPITALE PROPRIO	5'042'646	7'358'204	7'613'923	7'817'423	8'023'523	7'936'123	7'654'323

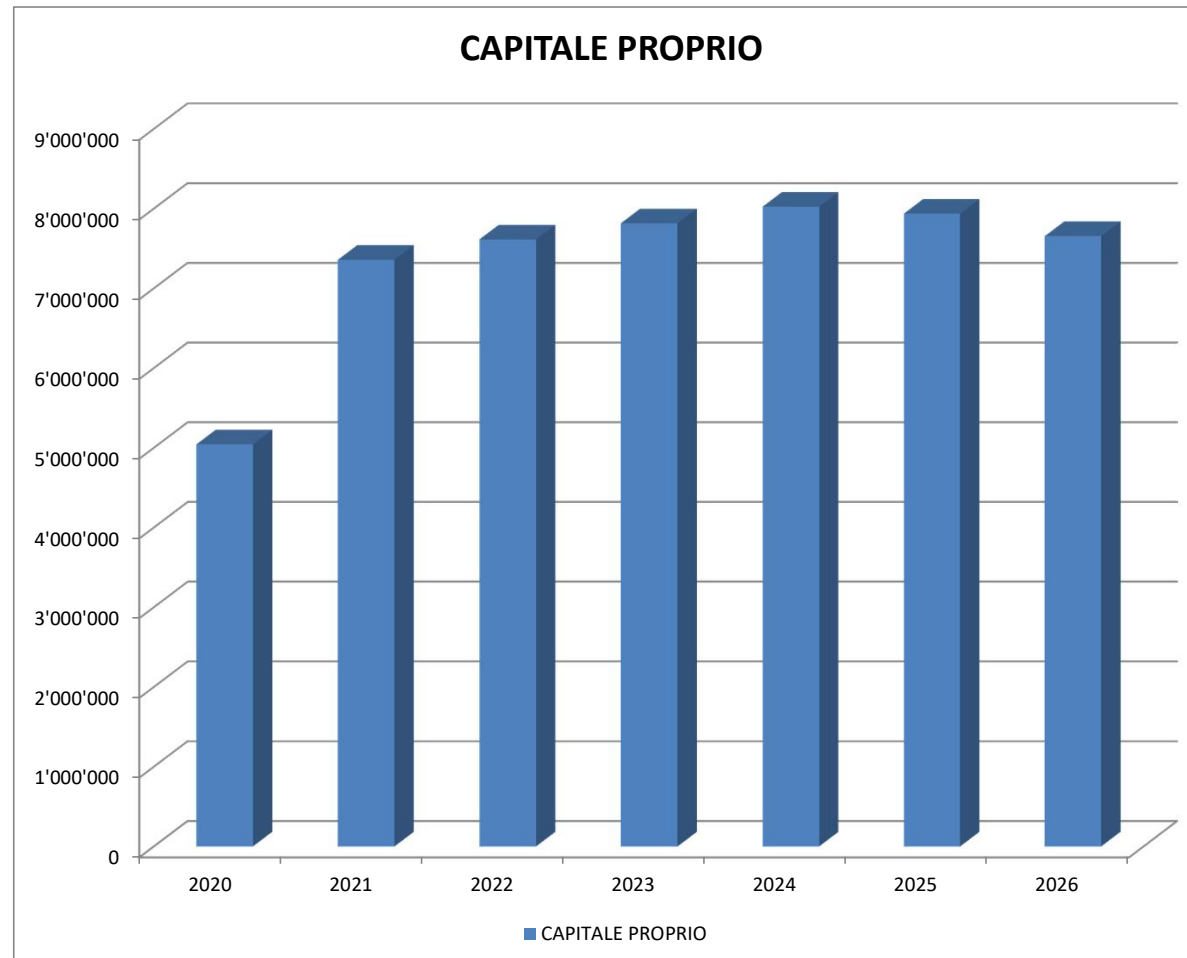

COMUNE DI CUGNASCO-GERRA
PIANO FINANZIARIO 2022-2026

ALLEGATO 7

CONTO ECONOMICO	Consuntivo 2020	Prev. aggiorn. 2021	Preventivo 2022	2023	2024	2025	2026
Ricavi propri (40+41+42+43+45+46)	11'056'857	10'935'000	12'019'334	11'881'400	12'011'600	11'908'200	12'135'000
Ricavi da riversamento (47)	0	0	0	0	0	0	0
RICAVI OPERATIVI	11'056'857	10'935'000	12'019'334	11'881'400	12'011'600	11'908'200	12'135'000
Spese proprie (30+31+33+35+36)	11'084'895	11'096'144	11'791'225	11'756'700	11'820'800	11'966'300	12'338'300
Spese di riversamento (37)	0	0	0	0	0	0	0
SPESE OPERATIVE	11'084'895	11'096'144	11'791'225	11'756'700	11'820'800	11'966'300	12'338'300
RISULTATO OPERATIVO	-28'038	-161'144	228'109	124'700	190'800	-58'100	-203'300
Spese finanziarie (34)	-52'932	-56'000	-56'000	-89'200	-119'100	-160'600	-189'200
Ricavi finanziari (44)	104'998	100'700	78'510	78'500	78'500	78'600	78'700
RISULTATO FINANZIARIO	52'066	44'700	22'510	-10'700	-40'600	-82'000	-110'500
RISULTATO ORDINARIO	24'028	-116'444	250'619	114'000	150'200	-140'100	-313'800
Spese straordinarie (38)	0	0	0	0	0	0	0
Ricavi straordinari (48)	0	0	0	0	0	0	0
RISULTATO STRAORDINARIO	0	0	0	0	0	0	0
RISULTATO TOTALE D'ESERCIZIO	24'028	-116'444	250'619	114'000	150'200	-140'100	-313'800

CONTO INVESTIMENTI	Consuntivo 2020	Prev. aggiorn. 2021	Preventivo 2022	2023	2024	2025	2026
+ USCITE PER INVESTIMENTI	521'573	581'462	3'835'040	4'347'240	7'229'450	7'739'450	2'432'050
- ENTRATE PER INVESTIMENTI	-78'169	-23'750	-476'890	-349'750	-2'336'641	-2'234'050	-384'050
ONERE NETTO PER INVESTIMENTI	443'404	557'712	3'358'150	3'997'490	4'892'809	5'505'400	2'048'000

CONTO DI FINANZIAMENTO	Consuntivo 2020	Prev. aggiorn. 2021	Preventivo 2022	2023	2024	2025	2026
+ ONERE NETTO PER INVESTIMENTI	443'404	557'712	3'358'150	3'997'490	4'892'809	5'505'400	2'048'000
- AUTOFINANZIAMENTO	-1'798'099	-677'279	-864'419	-826'000	-974'600	-751'100	-780'800
RISULTATO GLOBALE (VARIAZIONE DEBITO PUBBLICO)	-1'354'695	-119'567	2'493'731	3'171'490	3'918'209	4'754'300	1'267'200

AUTOFINANZIAMENTO	Consuntivo 2020	Prev. aggiorn. 2021	Preventivo 2022	2023	2024	2025	2026
+ RISULTATO D'ESERCIZIO TOTALE	24'028	-116'444	250'619	114'000	150'200	-140'100	-313'800
+ 33 AMMORTAMENTI	1'498'637	776'645	616'000	641'000	780'100	841'700	1'059'400
+ 35 VERSAMENTI A FONDI E FINANZIAMENTI SPECIALI	155'622	207'400	260'000	274'500	240'900	237'700	217'000
- 45 PRELIEVI DA FONDI E FINANZIAMENTI SPECIALI	-168'756	-209'650	-297'200	-227'300	-227'300	-227'300	-227'300
+ 364 RETTIFICHE DI VALORE SU PRESTITI DEI BENI AMMINISTR.	0	0	0	0	0	0	0
+ 365 RETTIFICHE DI VALORE SU PARTECIPAZIONI DEI BENI AMM.	0	0	0	0	0	0	0
+ 366 AMMORTAMENTI SU CONTRIBUTI PER INVESTIMENTI	288'568	19'329	35'000	23'800	30'700	39'100	45'500
+ 389 VERSAMENTI AL CAPITALE PROPRIO	0	0	0	0	0	0	0
- 4892 PRELIEVI DAL CAPITALE PROPRIO	0	0	0	0	0	0	0
AUTOFINANZIAMENTO	1'798'099	677'279	864'419	826'000	974'600	751'100	780'800

COMUNE DI CUGNASCO-GERRA
PIANO FINANZIARIO 2022-2026

ALLEGATO 8

0 CONTO ECONOMICO	Consuntivo 2020	Prev. aggiorn. 2021	Preventivo 2022	2023	2024	2025	2026
3 SPESE	11'838'611	11'822'044	12'921'625	12'826'200	12'921'100	13'110'400	13'513'300
30 Spese per il personale	4'046'931	4'047'121	4'304'630	4'367'500	4'431'300	4'496'000	4'561'600
31 Spese per beni e servizi e altre spese d'eserc.	1'802'985	2'158'500	2'455'965	2'202'400	2'171'000	2'144'300	2'199'800
33 Ammortamenti beni amministrativi	1'498'637	776'645	616'000	641'000	780'100	841'700	1'059'400
34 Spese finanziarie	52'932	56'000	56'000	89'200	119'100	160'600	189'200
35 Versamenti a fondi e a finanziamenti speciali	155'622	207'400	260'000	274'500	240'900	237'700	217'000
36 Spese di trasferimento	3'580'720	3'906'479	4'154'630	4'271'300	4'197'500	4'246'600	4'300'500
37 Riversamento contributi	0	0	0	0	0	0	0
38 Spese straordinarie	0	0	0	0	0	0	0
39 Addebiti interni	700'784	669'900	1'074'400	980'300	981'200	983'500	985'800
4 RICAVI	11'862'639	11'705'600	13'172'244	12'940'200	13'071'300	12'970'300	13'199'500
40 Ricavi fiscali	6'258'274	6'300'700	6'485'584	6'746'900	6'892'200	6'801'300	6'953'000
41 Regalie e concessioni	153'594	139'500	136'100	136'400	136'700	137'400	138'100
42 Tasse e retribuzioni	1'242'986	1'122'050	1'717'100	1'744'000	1'725'200	1'703'500	1'765'400
43 Ricavi diversi	0	0	4'200	4'200	4'200	4'200	4'200
44 Ricavi finanziari	104'998	100'700	78'510	78'500	78'500	78'600	78'700
45 Prelievi da fondi e finanziamenti speciali	168'756	209'650	297'200	227'300	227'300	227'300	227'300
46 Ricavi da trasferimento	3'233'247	3'163'100	3'379'150	3'022'600	3'026'000	3'034'500	3'047'000
47 Contributi da riversare	0	0	0	0	0	0	0
48 Ricavi straordinari	0	0	0	0	0	0	0
49 Accrediti interni	700'784	669'900	1'074'400	980'300	981'200	983'500	985'800
RISULTATO D'ESERCIZIO	24'028	-116'444	250'619	114'000	150'200	-140'100	-313'800

COMUNE DI CUGNASCO-GERRA
PIANO FINANZIARIO 2022-2026

ALLEGATO 9

0 CONTO ECONOMICO	Consuntivo 2020	Prev. aggiorn. 2021	Preventivo 2022	2023	2024	2025	2026
30 Spese per il personale	4'046'931	4'047'121	4'304'630	4'367'500	4'431'300	4'496'000	4'561'600
31 Spese per beni e servizi e altre spese d'eserc.	1'802'985	2'158'500	2'455'965	2'202'400	2'171'000	2'144'300	2'199'800
33 Ammortamenti beni amministrativi	1'498'637	776'645	616'000	641'000	780'100	841'700	1'059'400
35 Versamenti a fondi e a finanziamenti speciali	155'622	207'400	260'000	274'500	240'900	237'700	217'000
36 Spese di trasferimento	3'580'720	3'906'479	4'154'630	4'271'300	4'197'500	4'246'600	4'300'500
37 Riversamento contributi	0	0	0	0	0	0	0
39 Addebiti interni	700'784	669'900	1'074'400	980'300	981'200	983'500	985'800
3 SPESE	11'785'679	11'766'044	12'865'625	12'737'000	12'802'000	12'949'800	13'324'100
40 Ricavi fiscali	6'258'274	6'300'700	6'485'584	6'746'900	6'892'200	6'801'300	6'953'000
41 Regalie e concessioni	153'594	139'500	136'100	136'400	136'700	137'400	138'100
42 Tasse e retribuzioni	1'242'986	1'122'050	1'717'100	1'744'000	1'725'200	1'703'500	1'765'400
43 Ricavi diversi	0	0	4'200	4'200	4'200	4'200	4'200
45 Prelievi da fondi e finanziamenti speciali	168'756	209'650	297'200	227'300	227'300	227'300	227'300
46 Ricavi da trasferimento	3'233'247	3'163'100	3'379'150	3'022'600	3'026'000	3'034'500	3'047'000
47 Contributi da riversare	0	0	0	0	0	0	0
49 Accrediti interni	700'784	669'900	1'074'400	980'300	981'200	983'500	985'800
4 RICAVI	11'757'641	11'604'900	13'093'734	12'861'700	12'992'800	12'891'700	13'120'800
RISULTATO OPERATIVO	-28'038	-161'144	228'109	124'700	190'800	-58'100	-203'300
34 Spese finanziarie	-52'932	-56'000	-56'000	-89'200	-119'100	-160'600	-189'200
44 Ricavi finanziari	104'998	100'700	78'510	78'500	78'500	78'600	78'700
<i>RISULTATO FINANZIARIO</i>	<i>52'066</i>	<i>44'700</i>	<i>22'510</i>	<i>-10'700</i>	<i>-40'600</i>	<i>-82'000</i>	<i>-110'500</i>
RISULTATO ORDINARIO	24'028	-116'444	250'619	114'000	150'200	-140'100	-313'800
38 Spese straordinarie	0	0	0	0	0	0	0
48 Ricavi straordinari	0	0	0	0	0	0	0
<i>RISULTATO STRAORDINARIO</i>	<i>0</i>	<i>0</i>	<i>0</i>	<i>0</i>	<i>0</i>	<i>0</i>	<i>0</i>
RISULTATO TOTALE D'ESERCIZIO	24'028	-116'444	250'619	114'000	150'200	-140'100	-313'800

BILANCIO		Consuntivo 2020	Prev. aggiorn. 2021	Preventivo 2022	2023	2024	2025	2026
1 1	ATTIVI	19'952'076	22'278'918	23'992'337	27'153'537	31'317'337	35'887'637	36'863'537
10 2	Beni patrimoniali (BP)	12'492'113	8'462'417	7'468'686	7'297'196	7'379'787	7'326'287	7'359'887
100 3	Liquidità e piazzamenti a breve termine	2'542'701	3'082'117	2'088'386	1'916'896	1'999'487	1'945'987	1'979'587
101 3	Crediti	9'148'569	3'590'000	3'590'000	3'590'000	3'590'000	3'590'000	3'590'000
102 3	Investimenti finanziari a breve termine	0	0	0	0	0	0	0
104 3	Ratei e risconti attivi	460'305	450'000	450'000	450'000	450'000	450'000	450'000
106 3	Scorte merci	0	0	0	0	0	0	0
107 3	Investimenti finanziari (a lungo termine)	300	300	300	300	300	300	300
108 3	Investimenti materiali dei BP	340'238	1'340'000	1'340'000	1'340'000	1'340'000	1'340'000	1'340'000
109 3	Crediti verso finanziamenti speciali del capitale di terzi	0	0	0	0	0	0	0
14 2	Beni amministrativi (BA)	7'459'962	13'816'501	16'523'651	19'856'341	23'937'550	28'561'350	29'503'650
140 3	Investimenti materiali dei BA	6'679'700	12'780'939	14'779'099	17'650'799	21'566'908	26'097'908	26'953'808
142 3	Investimenti immateriali	48'000	172'700	640'100	868'900	784'200	705'600	627'000
144 3	Prestiti	0	0	0	0	0	0	0
145 3	Partecipazioni, capitali sociali	732'262	732'262	732'262	732'262	732'262	732'262	732'262
146 3	Contributi per investimenti	0	130'600	372'190	604'380	854'180	1'025'580	1'190'580
2 1	PASSIVI	19'952'076	22'278'918	23'992'337	27'153'537	31'317'337	35'887'637	36'863'537
20 2	Capitale di terzi	14'909'430	14'920'714	16'378'414	19'336'114	23'293'814	27'951'514	29'209'214
200 3	Impegni correnti	456'003	444'000	444'000	444'000	444'000	444'000	444'000
201 3	Impegni a breve termine	0	0	0	0	0	0	0
204 3	Ratei e risconti passivi (RRP)	1'174'463	1'200'000	1'200'000	1'200'000	1'200'000	1'200'000	1'200'000
205 3	Accantonamenti a breve termine	0	0	0	0	0	0	0
206 3	Impegni a lungo termine	12'000'000	12'000'000	13'500'000	16'500'000	20'500'000	25'200'000	26'500'000
208 3	Accantonamenti a lungo termine	0	0	0	0	0	0	0
209 3	Impegni verso finanziamenti speciali e fondi del capitale di terzi	1'278'964	1'276'714	1'234'414	1'192'114	1'149'814	1'107'514	1'065'214
29 2	Capitale proprio	5'042'646	7'358'204	7'613'923	7'817'423	8'023'523	7'936'123	7'654'323
291 3	Fondi	0	1'432'003	1'437'103	1'526'603	1'582'503	1'635'203	1'667'203
292 3	Riserve budgets globali	0	0	0	0	0	0	0
296 3	Riserve da rivalutazione dei beni patrimoniali	0	0	0	0	0	0	0
299 3	Eccedenze (+) / disavanzi (-) di bilancio	5'042'646	5'926'201	6'176'820	6'290'820	6'441'020	6'300'920	5'987'120

CONTO INVESTIMENTI		Consuntivo	Prev. aggiorn.	Preventivo				
		2020	2021	2022	2023	2024	2025	2026
USCITE PER INVESTIMENTI		521'573	581'462	3'835'040	4'347'240	7'229'450	7'739'450	2'432'050
50	Investimenti materiali dei BA	385'858	425'932	2'849'500	3'797'200	6'784'100	7'514'100	2'206'700
52	Investimenti immateriali	29'447	64'702	704'000	280'000	150'000	0	0
54	Prestiti	0	0	0	0	0	0	0
55	Partecipazioni, capitali sociali	0	0	0	0	0	0	0
56	Contributi per investimenti	106'268	90'829	281'540	270'040	295'350	225'350	225'350
57	Riversamento contributi per investimenti	0	0	0	0	0	0	0
58	Investimenti straordinari	0	0	0	0	0	0	0
ENTRATE PER INVESTIMENTI		78'169	23'750	476'890	349'750	2'336'641	2'234'050	384'050
60 E 63	Investimenti materiali dei BA	78'169	23'750	476'890	349'750	2'336'641	2'234'050	384'050
62	Investimenti immateriali	0	0	0	0	0	0	0
64	Prestiti	0	0	0	0	0	0	0
65	Partecipazioni, capitali sociali	0	0	0	0	0	0	0
66	Contributi per investimenti	0	0	0	0	0	0	0
67	Contributi per investimenti da riversare	0	0	0	0	0	0	0
68	Entrate straordinarie per investimenti	0	0	0	0	0	0	0
INVESTIMENTI NETTI		443'404	557'712	3'358'150	3'997'490	4'892'809	5'505'400	2'048'000

COMUNE DI CUGNASCO-GERRA
PIANO FINANZIARIO 2022-2026

ALLEGATO 12

PARAMETRI GENERALI	Consuntivo 2020	Prev. aggiorn. 2021	Preventivo 2022	2023	2024	2025	2026
INFLAZIONE				0.20%	0.20%	0.50%	0.50%
RINCARO STIPENDI DIPENDENTI				0.00%	0.00%	0.00%	0.00%
AUMENTI REALI - SCATTI DIPENDENTI				1.50%	1.50%	1.50%	1.50%
RINCARO STIPENDI DOCENTI				0.00%	0.00%	0.00%	0.00%
AUMENTI REALI - SCATTI DOCENTI				1.50%	1.50%	1.50%	1.50%
IMPOSTE PERSONE FISICHE	-2.00%	2.50%	2.50%	2.50%	2.50%	2.50%	2.50%
IMPOSTE PERSONE GIURIDICHE	-10.00%	10.00%	2.00%	2.00%	2.00%	-20.00%	2.00%
INTERESSE PASSIVO		0.75%	0.75%	1.00%	1.00%	1.25%	1.25%
ONERI ASSICURATIVI				8.50%	8.50%	8.50%	8.50%
CONTRIBUTO PEREQUAZIONE (LPI)				0.15%	0.15%	0.15%	0.15%
CONTRIBUTO ANZIANI				5.80%	5.60%	5.50%	5.50%
SACD				2.80%	2.60%	2.60%	2.60%
SERVIZI APPOGGIO				1.85%	1.60%	1.60%	1.50%

COMUNE DI CUGNASCO-GERRA

PREVENTIVO 2022 E PIANO FINANZIARIO 2022-2026

PIANO DELLE OPERE

		P2022		PF 2023		PF 2024		PF 2025		PF 2026	
		(ris. mun. no. 524 - 11.10.2021)		(ris. mun. no. 558 - 18.10.2021)		(ris. mun. no. 558 - 18.10.2021)		(ris. mun. no. 558 - 18.10.2021)		(ris. mun. no. 558 - 18.10.2021)	
		USCITE	ENTRATE	USCITE	ENTRATE	USCITE	ENTRATE	USCITE	ENTRATE	USCITE	ENTRATE
0	AMMINISTRAZIONE GENERALE										
029	Immobili amministrativi, (n. m. a.)										
	5040.000 Casa Patriziale: risanamento facciate	40'000.00									
	5045 Realizzazione edificio di servizio (comparto Piazza Gerra)					750'000.00		750'000.00			
1	ORDINE PUBBLICO E SICUREZZA, DIFESA										
111	Polizia										
	5060.000 Potenziamento e aggiornamento videosorveglianza	30'000.00		30'000.00		30'000.00					
162	Protezione civile										
	5040 Realizzazione rifugio Pci (comparto Piazza Gerra)					1'350'000.00		1'350'000.00			
	6320 Realizzazione rifugio Pci (comparto Piazza Gerra): contributo Consorzio Pci						1'350'000.00		1'350'000.00		
2	FORMAZIONE										
211	Scuola dell'infanzia										
	5045 Realizzazione nuova sede S.I. (comparto Piazza Gerra)					2'700'000.00		2'700'000.00			
	6310 Realizzazione nuova sede S.I. (comparto Piazza Gerra): aiuto cantonale (DL aggr.)						500'000.00		500'000.00		
212	Scuola elementare										
	5045 Ampliamento refettorio S.E.			200'000.00							
3	CULTURA, SPORT E TEMPO LIBERO, CHIESA										
312	Patrimonio storico e culturale										
	5045.001 Risanamento struttura Torchio Sciarana	30'000.00									
331	Film e cinema										
	5620.000 Palazzo del cinema di Locarno: contributo comunale	20'390.00		20'390.00							
342	Tempo libero										
	5010.000 Percorsi salutistici lungo i sentieri comunali	37'000.00									
	5620.001 Progetto "Tutti Frutti e palestra all'aperto"					70'000.00					
343	Centro Sportivo e Sociale Intercomunale (CSSI)										
	5045.000 CSSI Al Porto: realizzazione			50'000.00							
	5050.000 CSSI Al Porto: ripristino area boschiva (fase 1 - A+B)			78'500.00							
	5620.002 CSSI Al Porto: ripristino area boschiva (fase 2 - C)			38'700.00							
	6320.000 CSSI Al Porto: contributo Città di Locarno per ripristino area boschiva				15'700.00						

COMUNE DI CUGNASCO-GERRA

PREVENTIVO 2022 E PIANO FINANZIARIO 2022-2026

PIANO DELLE OPERE

		P2022		PF 2023		PF 2024		PF 2025		PF 2026	
		(ris. mun. no. 524 - 11.10.2021)		(ris. mun. no. 558 - 18.10.2021)		(ris. mun. no. 558 - 18.10.2021)		(ris. mun. no. 558 - 18.10.2021)		(ris. mun. no. 558 - 18.10.2021)	
		USCITE	ENTRATE	USCITE	ENTRATE	USCITE	ENTRATE	USCITE	ENTRATE	USCITE	ENTRATE
4	SANITÀ										
5	SICUREZZA SOCIALE										
6	TRASPORTI E COMUNICAZIONI										
615	Strade comunali										
5010.001	Sistemazione strada Curogna - Ai Ronchi	80'000.00									
5010.002	Sistemazione Via Collina e Via Sciarana			217'200.00							
5010.003	Illuminazione pubblica Via Collina e Via Sciarana			59'100.00							
5010.004	Sistemazione Via Sciarana (ponte)			859'400.00							
5010.005	Illuminazione pubblica Via Sciarana (ponte)			43'000.00							
5010.006	Sistemazione Via Agarone (Piandesso)	20'000.00									
5010.007	Illuminazione pubblica Via Locarno			15'000.00							
5010.008	Sistemazione strada Via Al Bosco (collegamento con Gudo)	136'000.00									
5010.009	Illuminazione pubblica Via Al Bosco (collegamento con Gudo)	22'000.00									
5010.010	Sistemazione stradale dosso Massaescio	182'000.00									
5010.011	Illuminazione pubblica dosso Massaescio	10'000.00									
5010	Sistemazione Via Campisc e Via Cà Bianca					164'600.00					
5010	Illuminazione pubblica Via Campisc e Via Cà Bianca					21'500.00					
5010	Realizzazione piazza e posteggi pubblici (comparto Piazza Gerra)					650'000.00		650'000.00			
5010	Sistemazione Via Chiosso, Via Boscioredo e Via Cortasce							187'400.00			
5010	Illuminazione Via Chiosso, Via Boscioredo e Via Cortasce							44'400.00			
5010	Sistemazione Via Serte									49'000.00	
5010	Illuminazione pubblica Via Serte									9'100.00	
5010	Sistemazione Via Centrale, Via Terricciuole e Via Zota									318'000.00	
5010	Illuminazione pubblica Via Centrale, Via Terricciuole e Via Zota									27'000.00	
5010	Illuminazione pubblica sentiero Berogna - Cà d'zora									5'000.00	
5060	Acquisto trattorino multifunzionale			100'000.00							
5060	Acquisto furgone			35'000.00							
5620.003	Contributo sistemazione strada Medoscio-Mti Motti	37'000.00		37'000.00		37'000.00		37'000.00		37'000.00	
5620.004	Contributo sistemazione strada Cantonaccio-Mti della Ganna			29'400.00		29'400.00		29'400.00		29'400.00	
5620.005	Contributo sistemazione strada Montecucco	61'000.00									
6300.001	Comparto Cugnasco Sud - Introduzione zona 30: sussidio federale (PALoc)		10'000.00								
6310.002	Interventi moderazione traffico Via Medoscio: sussidio cantonale		25'000.00								
6370.000	Sistemazione Via Sciarana (ponte): contributi di miglioria						197'091.00				
6370.001	Sistemazione strada Curogna - Ai Ronchi: contributi di miglioria		80'000.00								
622	Traffico regionale e d'agglomerato										
5610.000	Opere stradali PTLVM	23'100.00									

COMUNE DI CUGNASCO-GERRA

PREVENTIVO 2022 E PIANO FINANZIARIO 2022-2026

PIANO DELLE OPERE

		P2022		PF 2023		PF 2024		PF 2025		PF 2026	
		(ris. mun. no. 524 - 11.10.2021)		(ris. mun. no. 558 - 18.10.2021)		(ris. mun. no. 558 - 18.10.2021)		(ris. mun. no. 558 - 18.10.2021)		(ris. mun. no. 558 - 18.10.2021)	
		USCITE	ENTRATE	USCITE	ENTRATE	USCITE	ENTRATE	USCITE	ENTRATE	USCITE	ENTRATE
5610.001	Programma d'agglomerato del Locarnese (PALoc2)	49'200.00		49'200.00							
5610.002	Galleria stradale Ascona-Moscia	48'300.00		48'300.00		48'300.00		48'300.00		48'300.00	
5610	Programma d'agglomerato del Locarnese (PALoc3)					49'900.00		49'900.00		49'900.00	
7	PROTEZIONE DELL'AMBIENTE E PIANIFICAZIONE DEL TERRITORIO										
710	Approvvigionamento idrico (Cugnasco-Gerra)										
5031.000	PGA Cugnasco: collegamento con Gudo - condotte	229'800.00									
5031.001	PGA Cugnasco: nuova condotta Via Collina e Via Sciarana			706'600.00							
5031.002	PGA Cugnasco: sostituzione condotta Via Sciarana (ponte)			197'400.00							
5031.003	PGA Gerra: sostituzione condotta Via Agarone (Piandesso)	55'000.00									
5031.004	PGA Cugnasco: collegamento con Gudo - armature idrauliche	27'800.00									
5031.005	PGA Cugnasco: sostituzione condotte dosso Massarescio	343'000.00									
5031	PGA Gerra: sostituzione condotte Via Campisc - Via Cà Bianca					424'000.00					
5031	PGA Cugnasco: sostituzione condotte Via Chiosso, Via Boscioredo e Via Cortasce							390'000.00			
5031	PGA Cugnasco: sostituzione condotta Via Serte									120'000.00	
5031	PGA Gerra: sostituzione condotta Via Terricciuole (parte bassa)									327'000.00	
5031	PGA Gerra: sostituzione condotta sentiero Berogna - Cà d'zora									114'000.00	
5041.001	PGA Cugnasco: collegamento con Gudo - camere	126'900.00									
5061.000	Acquisto contatori	25'000.00				25'000.00				25'000.00	
5061.001	Acquisto moduli radio per contatori (telelettura)	35'000.00		35'000.00		35'000.00				15'000.00	
5061.002	PGA Cugnasco: collegamento con Gudo - telegestione	30'000.00									
5290.002	Aggiornamento delimitazioni zone di protezione sorgenti Pian dell'acqua	8'400.00									
6310.003	PGA Cugnasco: collegamento con Gudo - condotte: sussidio cantonale		68'950.00								
6310.004	PGA Cugnasco: collegamento con Gudo - armature idrauliche: sussidio cantonale		8'350.00								
6310.005	PGA Cugnasco: collegamento con Gudo - camere: sussidio cantonale		38'050.00								
6310.006	PGA Cugnasco: collegamento con Gudo - telegestione: sussidio cantonale		9'000.00								
711	Approvvigionamento idrico (Val Pesta)										
5031	Sostituzione condotta da CR1 a serbatoio in zona Sasso Fenduto							500'000.00		500'000.00	
5041.000	Interventi di risanamento sorgente 2 Val Pesta			170'000.00							
5290.003	Aggiornamento delimitazioni zone di protezione sorgenti Val Pesta	70'600.00									
5620.007	Contributo sistemazione strada Cantonaccio-Mti. Ganna e interventi a salvaguardia sorgenti Val Pesta			18'200.00		18'200.00		18'200.00		18'200.00	
5620.008	Contributo sistemazione strada Medoscio-Monti Motti	9'900.00		9'900.00		9'900.00		9'900.00		9'900.00	
6320.001	Sistemazione strada Medoscio-Monti Motti: contributo Città di Locarno		3'300.00		3'300.00		3'300.00		3'300.00		3'300.00
6320.002	Sistemazione strada Medoscio-Monti Motti: contributo Comune di Lavertezzo		1'650.00		1'650.00		1'650.00		1'650.00		1'650.00
6320.003	Sistemazione strada Cantonaccio-Mti della Ganna e salvaguardia sorventi VP: contributo Città di Locarno				6'065.00		6'065.00		6'065.00		6'065.00

COMUNE DI CUGNASCO-GERRA

PREVENTIVO 2022 E PIANO FINANZIARIO 2022-2026

PIANO DELLE OPERE

		P2022		PF 2023		PF 2024		PF 2025		PF 2026	
		(ris. mun. no. 524 - 11.10.2021)		(ris. mun. no. 558 - 18.10.2021)		(ris. mun. no. 558 - 18.10.2021)		(ris. mun. no. 558 - 18.10.2021)		(ris. mun. no. 558 - 18.10.2021)	
		USCITE	ENTRATE	USCITE	ENTRATE	USCITE	ENTRATE	USCITE	ENTRATE	USCITE	ENTRATE
6320.004	Sistemazione strada Cantonaccio-Mti della Ganna e salvaguardia sorventi VP: contributo Comune di Lavertezzo				3'035.00		3'035.00		3'035.00		3'035.00
6320.005	Interventi di risanamento sorgente 2 Val Pesta: contributo Città di Locarno				56'665.00						
6320.006	Interventi di risanamento sorgente 2 Val Pesta: contributo Comune di Lavertezzo				28'335.00						
6320.007	Zone di protezione sorgenti Val Pesta: contributo Patriziato di Cugnasco		32'340.00								
6320.008	Zone di protezione sorgenti Val Pesta: contributo Città di Locarno		12'600.00								
6320.009	Zone di protezione sorgenti Val Pesta: contributo Comune di Lavertezzo		6'300.00								
6320	Sostituzione condotta da CR1 a serbatoio in zona Sasso Fenduto: contributo Città di Locarno								166'670.00		166'670.00
6320	Sostituzione condotta da CR1 a serbatoio in zona Sasso Fenduto: contributo Comune di Lavertezzo								83'330.00		83'330.00
720	Eliminazione delle acque di scarico										
5032.000	PGS Gerra - Via Agarone (Piandesso): sostituzione condotta	45'000.00									
5032.001	PGS Cugnasco - Via Collina: realizzazione			387'100.00							
5032.002	PGS Cugnasco - Via Sciarana (ponte): realizzazione			225'200.00							
5032.003	PGS Cugnasco - dosso Massaescio: realizzazione	919'000.00									
5032	PGS Gerra - Via Campisc e Via Cà Bianca: realizzazione					304'000.00					
5032	PGS Cugnasco - Via Chiosso, Via Boscioredo e Via Cortascie: realizzazione							692'300.00			
5032	PGS Gerra - Via Centrale, Via Terricciuole e Via Zota: realizzazione									547'600.00	
5290.004	Allestimento PGS e catasto canalizzazioni (Gerra)	100'000.00									
6300.000	Allestimento PGS e catasto canalizzazioni (Gerra): sussidio federale		76'600.00								
6310.000	Allestimento PGS e catasto canalizzazioni (Gerra): sussidio cantonale		100'150.00								
730	Gestione dei rifiuti										
5033.000	Sistemazione piazze rifiuti	25'000.00									
5033	Bonifica area piazza compostaggio Cugnasco			200'000.00							
5063.000	Acquisto contenitori raccolta scarti vegetali	45'000.00									
5063.001	Acquisto trituratore polistirolo	15'000.00									
741	Opere di sistemazione dei corsi d'acqua										
5020.000	Interventi di sistemazione ai riali: realizzazione	250'000.00									
5020.001	Realizzazione canale a cielo aperto (dosso Massaescio)	91'000.00									
5290	Canali Piano di Magadino: fase ponte e progetto definitivo			145'000.00							
6310	Interventi di sistemazione ai riali: sussidio cantonale				55'000.00						
6370	Interventi di sistemazione ai riali: contributi di migliona				60'000.00						
742	Opere di protezione, altre										
5290.000	Allestimento studio stato dei boschi di protezione del Comune	10'000.00									

COMUNE DI CUGNASCO-GERRA

PREVENTIVO 2022 E PIANO FINANZIARIO 2022-2026

PIANO DELLE OPERE

		P2022		PF 2023		PF 2024		PF 2025		PF 2026	
		(ris. mun. no. 524 - 11.10.2021)		(ris. mun. no. 558 - 18.10.2021)		(ris. mun. no. 558 - 18.10.2021)		(ris. mun. no. 558 - 18.10.2021)		(ris. mun. no. 558 - 18.10.2021)	
		USCITE	ENTRATE	USCITE	ENTRATE	USCITE	ENTRATE	USCITE	ENTRATE	USCITE	ENTRATE
6320.010	Allestimento studio stato dei boschi di protezione del Comune: partecipazione Comune di Lavertezzo		4'600.00								
5050	Interventi ai boschi di protezione del Comune			150'000.00		150'000.00		150'000.00		150'000.00	
6300	Interventi ai boschi di protezione del Comune: sussidio federale				60'000.00		60'000.00		60'000.00		60'000.00
6310	Interventi ai boschi di protezione del Comune: sussidio cantonale				60'000.00		60'000.00		60'000.00		60'000.00
750	Protezione delle specie e del paesaggio										
5660.000	Parco del Piano di Magadino: contributo comunale (2021-2024)	32'650.00		32'650.00		32'650.00					
5660	Parco del Piano di Magadino: contributo comunale (2025-2028)							32'650.00		32'650.00	
769	Altri tipi di lotta contro l'inquinamento ambientale e risparmio energetico										
5060	Realizzazione postazione bike sharing a Sciarana			25'000.00							
771	Cimitero e sepoltura										
5030	Cimitero Gerra Piano: spurgo campo A					60'000.00					
5030	Cimitero Gerra Piano: realizzazione loculi lato sud					120'000.00					
5040	Ampliamento camera mortuaria Gerra Piano							100'000.00			
790	Pianificazione del territorio										
5290.005	Piano Regolatore: revisione generale - unificazione	135'000.00		135'000.00							
5290.006	Piano Regolatore: comparto centrale Gerra Piano	380'000.00									
5290	Concorso di idee pianificazione comparti da S.E. a Piazza Posta					150'000.00					
6310.001	Piano Regolatore: sussidio cantonale						155'500.00				
8	ECONOMIA PUBBLICA										
9	FINANZE E IMPOSTE										
	TOTALI	3'835'040.00	476'890.00	4'347'240.00	349'750.00	7'229'450.00	2'336'641.00	7'739'450.00	2'234'050.00	2'432'050.00	384'050.00
	ONERE NETTO DI INVESTIMENTO		3'358'150.00		3'997'490.00		4'892'809.00		5'505'400.00		2'048'000.00