

Municipio

Cugnasco,
2 settembre 2008

Risoluzione municipale
520 – 1.9.2008

MESSAGGIO MUNICIPALE NO. 5

Preventivo 2008 del Comune

Gentili signore, egregi signori,

abbiamo il piacere di sottoporvi il primo preventivo del Comune di Cugnasco-Gerra.

1. Premessa

Gli enti aggregati, che hanno portato alla costituzione del Comune di Cugnasco-Gerra, hanno allestito e presentato ai consigli comunali i rispettivi preventivi, e meglio:

- ❖ il Municipio di Cugnasco, in data 10 dicembre 2007 (Messaggio municipale no. 13/2007). L'approvazione da parte del Consiglio comunale è avvenuta il 15 gennaio 2008;
- ❖ il Municipio di Gerra Verzasca, in data 27 novembre 2007 (Messaggio municipale no. 30). L'approvazione del Legislativo comunale risale al 9 gennaio 2008;
- ❖ il Consorzio scolastico Cugnasco-Gerra Verzasca, il 13 febbraio 2008. L'adesione del Consiglio comunale di Gerra Verzasca ha avuto luogo il 31 marzo 2008, mentre da parte del Legislativo di Cugnasco il 26 marzo 2008.

Sulla forma e sui contenuti dei tre preventivi citati, rileviamo pure che:

- a) tutti e tre i documenti di previsione sono stati allestiti utilizzando il nuovo piano contabile, formato appositamente per il Comune di Cugnasco-Gerra. Al riguardo si rimanda alle informazioni date nei rispettivi messaggi municipali;
- b) i preventivi precedentemente menzionati estendono la gestione contabile dal 1° gennaio al 31 dicembre 2008;
- c) la contabilità dei tre enti è stata unificata in una sola contabilità a partire dal 1° gennaio 2008.

Ora, al fine di formalizzare la gestione finanziaria del nuovo Comune, oltre ad approvare il bilancio al 1° gennaio 2008 (cfr. il Messaggio municipale no. 1), è necessario che il Consiglio comunale approvi il preventivo unificato del Comune di Cugnasco-Gerra. La gestione finanziaria si estende sempre al periodo 1° gennaio - 31 dicembre 2008.

2. Il riassunto del preventivo

La situazione riassuntiva si presenta come segue:

Gestione corrente:

| | | |
|--|------------|-----------------------|
| Spese correnti | Fr. | 6'920'108.-- |
| Ammortamenti amministrativi | Fr. | 1'640'000.-- |
| Addebiti interni | Fr. | 150'000.-- |
| Totale spese correnti | Fr. | 8'710'108.-- |
| Entrate correnti (senza imposta comunale) | Fr. | - 3'718'925.-- |
| Accrediti interni | Fr. | - 150'000.-- |
| Totale ricavi correnti (senza imposta comunale) | Fr. | 3'868'925.-- |
| Fabbisogno da coprire con l'imposta comunale | Fr. | 4'841'183.-- |
| Imposta comunale (moltiplicatore: 90%) | Fr. | - 4'463'000.-- |
| Disavanzo d'esercizio | Fr. | 378'183.-- |

Conto degli investimenti:

| | | |
|-------------------------------------|------------|---------------------|
| Uscite per investimenti | Fr. | 2'499'849.-- |
| Entrate per investimenti | Fr. | - 865'870.-- |
| Onere netto per investimenti | Fr. | 1'633'979.-- |

Conto di chiusura:

| | | | |
|------------------------------|------------|--------------|-------------------|
| Onere netto per investimenti | Fr. | | 1'633'979.-- |
| Ammortamenti amministrativi | Fr. | 1'640'000.-- | |
| Disavanzo d'esercizio | Fr. | - 378'183.-- | |
| Autofinanziamento | Fr. | | - 1'261'817.00 |
| Disavanzo totale | Fr. | | 372'162.-- |

3. Il confronto con i precedenti preventivi

La tabella che trovate nella pagina successiva mostra il confronto del preventivo 2008 del Comune di Cugnasco-Gerra (aggregato) con:

- ✓ la somma dei due preventivi degli ex Comuni di Gerra e di Cugnasco (somma due preventivi);
- ✓ il confronto con il preventivo “Anno 0” allestito dalla Commissione di studio per l’aggregazione;
- ✓ la differenza tra i preventivi cumulati degli ex Comuni di Cugnasco e di Gerra Verzasca e il preventivo che vi presentiamo;
- ✓ la differenza tra il preventivo oggetto di questo messaggio e quello definito “Anno 0”.

| | | 1 | 2 | 3 | 4 | 5 | | |
|-------------------|---|---------------------|---------------------|--|-------------------------------|---|---------------------|---------------------|
| GESTIONE CORRENTE | | GERRA | CUGNASCO | CUGNASCO-GERRA (somma 2 preventivi) | CUGNASCO-GERRA (aggregato) | CUGNASCO- GERRA Studio aggregazione * | Differenza 4 / 3 | Differenza 4 / 5 |
| | | Fr. | Fr. | Fr. | Fr. | Fr. | Fr. | Fr. |
| 3 | SPESE CORRENTI | 3'733'958.00 | 3'865'985.00 | 7'599'943.00 | 8'710'108.00 | 8'073'020.00 | 1'110'965.00 | 637'888.00 |
| 30 | SPESE PER IL PERSONALE | 921'008.00 | 714'370.00 | 1'635'378.00 | 3'270'383.00 | 3'356'000.00 | 1'635'005.00 | -85'617.00 |
| 31 | SPESE PER BENI E SERVIZI | 494'770.00 | 517'070.00 | 1'011'840.00 | 1'274'290.00 | 1'118'880.00 | 262'450.00 | 155'410.00 |
| 32 | INTERESSI PASSIVI | 116'200.00 | 143'100.00 | 259'300.00 | 243'000.00 | 211'000.00 | -16'300.00 | 32'000.00 |
| 33 | AMMORTAMENTI | 427'000.00 | 562'200.00 | 989'200.00 | 1'678'000.00 | 820'000.00 | 688'800.00 | 858'000.00 |
| 35 | RIMBORSI AD ENTI PUBBLICI | 1'034'350.00 | 1'073'600.00 | 2'107'950.00 | 642'850.00 | 804'200.00 | 1'465'100.00 | -161'350.00 |
| 36 | CONTRIBUTI PROPRI | 641'230.00 | 741'145.00 | 1'382'375.00 | 1'402'185.00 | 1'247'140.00 | 20'610.00 | 155'845.00 |
| 38 | VERSAMENTI A FINANZIAMENTI SPECIALI | 25'900.00 | 38'000.00 | 63'900.00 | 49'400.00 | 38'000.00 | -14'500.00 | 11'400.00 |
| 39 | ADDEBITI INTERNI | 73'500.00 | 76'500.00 | 150'000.00 | 150'000.00 | 477'800.00 | 0.00 | -327'800.00 |
| 4 | RICAVI CORRENTI | 1'668'100.00 | 1'212'450.00 | 2'880'550.00 | 3'868'925.00 | 3'607'970.00 | 988'375.00 | 260'955.00 |
| 40 | IMPOSTE | 110'000.00 | 50'800.00 | 160'800.00 | 150'800.00 | 155'800.00 | -10'000.00 | -5'000.00 |
| 41 | REGALIE E CONCESSIONI | 110'000.00 | 95'100.00 | 205'100.00 | 195'100.00 | 191'000.00 | -10'000.00 | 4'100.00 |
| 42 | REDDITI DELLA SOSTANZA | 35'300.00 | 63'000.00 | 98'300.00 | 802'800.00 | 68'400.00 | 704'500.00 | 734'400.00 |
| 43 | RICAVI PER PRESTAZIONI, VENDITE, TASSE, DIRITTI E MULTE | 396'700.00 | 397'700.00 | 794'400.00 | 788'775.00 | 834'670.00 | -5'625.00 | -45'895.00 |
| 44 | CONTRIBUTI SENZA FINE SPECIFICO | 578'000.00 | 212'300.00 | 790'300.00 | 790'300.00 | 824'000.00 | 0.00 | -33'700.00 |
| 45 | RIMBORSI DA ENTI PUBBLICI | 17'500.00 | 17'500.00 | 35'000.00 | 336'500.00 | 352'400.00 | 301'500.00 | -15'900.00 |
| 46 | CONTRIBUTI PER SPESE CORRENTI | 347'100.00 | 296'550.00 | 643'650.00 | 648'650.00 | 688'800.00 | 5'000.00 | -40'150.00 |
| 47 | CONTRIBUTI DA RIVERSARE | 0.00 | 0.00 | 0.00 | 0.00 | 0.00 | 0.00 | 0.00 |
| 48 | PRELEVAMENTI DA FINANZIAMENTI SPECIALI | 0.00 | 3'000.00 | 3'000.00 | 6'000.00 | 15'100.00 | 3'000.00 | -9'100.00 |
| 49 | ACCREDITI INTERNI | 73'500.00 | 76'500.00 | 150'000.00 | 150'000.00 | 477'800.00 | 0.00 | -327'800.00 |
| | FABBISOGNO | 2'065'858.00 | 2'653'535.00 | 4'719'393.00 | 4'841'183.00 | 4'465'050.00 | 122'590.00 | 376'933.00 |
| | Gettito imposta | 1'790'000.00 | 2'429'500.00 | 4'219'500.00 | 4'463'000.00 | 4'050'000.00 | 243'500.00 | 413'000.00 |
| | RISULTATO D'ESERCIZIO | -275'858.00 | -224'035.00 | -499'893.00 | -378'183.00 | -415'050.00 | 120'910.00 | 36'067.00 |

* Variante moltiplicatore 90%

Per le spese della scuola elementare i preventivi comunali (1, 2, 3) considerano ancora i contributi al Consorzio.

Nel preventivo dello studio di aggregazione (5) e in quello del Comune aggregato (4) i diversi oneri sono stati ripartiti secondo il genere di spesa (stipendi, ecc.)

Il preventivo "Anno 0" (Studio aggregazione) comprende, alla voce 44, l'importo di Fr. 86'000.- la Tassa sugli utili immobiliari e l'imposta di successione che il Cantone non ha più ripristinato ai Comune

4. Le principali modifiche rispetto ai preventivi dei Comuni di Cugnasco e Gerra

Per la stesura del preventivo 2008 i preventivi dei tre enti aggregati sono stati analizzati, verificati e modificati per adattarli alla nuova situazione. Laddove era evidente, gli importi di preventivo sono stati attualizzati alle informazioni contabili sinora note. In particolare:

- l'intero preventivo dell'ex Consorzio scolastico Cugnasco-Gerra Verzasca è stato trasferito nel dicastero *Educazione, Servizio Scuola elementare*. Questo trasferimento comporta notevoli cambiamenti (incrementi o diminuzioni) degli importi di alcune uscite rispettivamente di una parte delle entrate secondo la ripartizione per genere di spesa. Ad esempio: le spese per il personale (voce 30) denotano un raddoppio (stipendi dei docenti); i rimborsi ad enti pubblici (35) diminuiscono di 2/3 (scompare il contributo al Consorzio da parte degli ex Comuni di Cugnasco e di Gerra Verzasca); i rimborsi da enti pubblici (45) passano da Fr. 35'000.- a ben Fr. 336'500.-, poiché il contributo versato dalla Città di Locarno per la gestione della scuola elementare è interamente incassato dal Comune di Cugnasco-Gerra dallo scorso 1° gennaio;
- gli onorari ai membri degli organi comunali e gli stipendi sono stati adattati alla nuova situazione esistente dallo scorso 21 aprile;
- la maggior parte dei contributi basati sul gettito fiscale, sono stati adeguati all'accertamento per l'anno 2006 effettuato lo scorso giugno dal Dipartimento delle istituzioni, Sezione degli enti locali, così composto:

| | | |
|--|-----|---------------------|
| Imposta persone fisiche 2006 | Fr. | 4'212'766.-- |
| Imposta persone giuridiche 2005 | Fr. | 142'182.-- |
| Imposte alla fonte 2006 | Fr. | 66'069.-- |
| Riparto imposta immobiliare 2005 delle persone giuridiche | Fr. | 19'343.-- |
| Contributo di livellamento 2006 | Fr. | 811'789.-- |
| Gettito complessivo imposta cantonale per il Comune di Cugnasco-Gerra, 2006 | Fr. | 5'252'149.-- |

- le spese per prestazioni di servizio e acquisti di materiali sono state adeguate alla presunta situazione contabile attuale e alle necessità previste nei prossimi mesi;
- gli introiti delle tasse sono state correttamente inseriti sulla base delle fatture emesse all'inizio del 2008;
- i tassi di ammortamento sono stati unificati (cfr. l'annessa tabella) e ricalcolati sulla base dei dati del consuntivo 2007 (31 dicembre);
- il gettito fiscale è stato accertato e esposto -come vedremo più avanti- secondo le risultanze comunicate dal Centro dei sistemi informativi del Cantone e risalenti allo scorso mese di agosto 2008.

Nella pagina seguente riportiamo la tabella che specifica e motiva meglio le modifiche principali introdotte.

PREVENTIVO 2008

MODIFICHE PRINCIPALI RISPETTO ALLA SOMMA DEI PREVENTIVI DI CUGNASCO E GERRA VERZASCA

| DICASTERO | SERVIZIO | CONTO | OSSERVAZIONI | Somma 2 preventivi | Cugnasco-Gerra |
|-----------------------------------|----------------------------------|---|---|--------------------|----------------|
| 0 Amministrazione generale | 010 Potere legislativo/esecutivo | 300.00 Retribuzione corpo municipale | nuovi onorari (v. studio aggregazione) | 30'000.00 | 37'000.00 |
| | | 300.01 Indennità di presenza municipali e commissioni | nuovi onorari (v. studio aggregazione) e suddivisione tra commissioni municipali e C.C. | 41'000.00 | 26'000.00 |
| | 020 Amministrazione generale | 301.00 Stipendio ai funzionari dirigenti | adeguamento % Molinari Nadia | 322'100.00 | 332'000.00 |
| | | 301.01 Stipendio ai funzionari amministrativi | adeguamento % Fontana Silvana | 73'500.00 | 86'000.00 |
| | | 301.40 Stipendio al personale ausiliario | prolungamento rapporto impiego Cadlini Céline | 46'600.00 | 62'000.00 |
| | | 310.04 Acquisto programmi informatici | adeguamento credito x prestazioni CCE | 5'000.00 | 15'000.00 |
| | | 318.13 Consulenze, perizie e spese legali | registrazione contabilità 2008 fiduciaria | 10'000.00 | 16'000.00 |
| | 090 Compiti non ripartibili | 312.00 Riscaldamento | adeguamento credito x olio combustibile | 32'000.00 | 47'000.00 |
| | | 314.00 Spese per pulizia | La Goccia (impresa di pulizia) | 2'000.00 | 18'000.00 |
| 1 Sicurezza pubblica | 100 Registro fondiario | 318.18 Tanuta a giorno misurazioni catastali TAG | nuovo sistema contabilizzazione | 55'000.00 | 105'000.00 |
| | | 434.00 Tasse aggiornamento catasto | nuovo sistema contabilizzazione | 43'000.00 | 75'000.00 |
| | | 461.02 Sussidio cantonale TAG | nuovo sistema contabilizzazione | 5'000.00 | 10'000.00 |
| | 113 Servizio di polizia | 318.20 Servizio di vigilanza | adeguamento credito alla situazione reale | 17'000.00 | 3'000.00 |
| 2 Educazione | 200 Scuola infanzia | 314.01 Manutenzione stabili | ridimensionamento credito x minori interventi | 15'000.00 | 10'000.00 |
| | | 352.04 Contibuto S.I. Brione Verzasca | adeguamento credito (2 allievi su 14) | 8'000.00 | 19'000.00 |
| | 210 Scuola elementare | 312.00 Riscaldamento | ridimensionamento credito dopo riempimento | 31'000.00 | 18'000.00 |
| | | 452.03 Città di Locarno: partecipazione spese esercizio | inserimento partecipazione (35 allievi) | 0.00 | 300'000.00 |

| | | | | | |
|--|---------------------------------|---|--|------------|------------|
| 5 Previdenza sociale | 530 Altre assicurazioni sociali | 361.03 Contributo alle assicurazioni sociali | adeguamento credito (5,3 mio gettito cant. x 8.5%) | 420'000.00 | 455'000.00 |
| | 540 Protezione della gioventù | 361.04 Contributo ai provvedimenti di protezione LFam | adeguamento credito (pag. 50% a Istituti) | 28'000.00 | 15'000.00 |
| | | 365.18 Attività di sostegno alle famiglie | adeguamento credito (pag. 50% a Istituti) | 7'500.00 | 15'000.00 |
| | 581 Assistenza agli indigenti | 361.07 Partecipazione oneri assistenza | adeguamento credito secondo decisioni pervenute | 47'000.00 | 55'000.00 |
| 6 Traffico | 620 Strade comunali | 301.30 Stipendio agli operai | adeguamento credito (capo operaio) | 261'000.00 | 266'000.00 |
| | | 301.31 Lavori temporanei prestati da terzi | stipendio Richina | 0.00 | 6'000.00 |
| | | 306.00 Abiti da lavoro per il personale | adeguamento credito (acquisto vestiario operai) | 2'000.00 | 6'000.00 |
| | | 362.11 Contr. sist. strada "Gudo-Cadenazzo" | credito inserito nella gestione investimenti | 25'000.00 | 0.00 |
| | 690 Altro traffico | 352.10 Costi opere PTLVM (G.V.) | credito inserito nella gestione investimenti | 10'600.00 | 0.00 |
| | | 365.25 Carta giornaliera Comune | acquisto quarta carta | 34'390.00 | 39'100.00 |
| | | 435.00 Vendita carta giornaliera Comune | adeguamento proventi (quarta carta) | 37'150.00 | 42'000.00 |
| 7 Prot. ambiente/Sist. territorio | 710 Fognature e depurazione | 380.00 Accant. manut. straord. canalizzazioni | a pareggio saldi servizio | 28'900.00 | 14'400.00 |
| | | 434.10 Tasse d'uso canalizzazioni | adeguamento provento (vedi emissioni) | 196'000.00 | 180'000.00 |
| | 720 Eliminazione rifiuti | 352.13 Consorzio raccolta rifiuti Valle Verzasca | adeguamento credito (vedi preventivo Consorzio) | 37'000.00 | 43'000.00 |
| | | 434.15 Tassa base tassa sul sacco | adeguamento provento (vedi emissioni) | 110'000.00 | 115'000.00 |
| | | 434.16 Vendita sacchi tassati | adeguamento provento (vedi statistiche Petroplast) | 67'000.00 | 60'000.00 |
| | | 434.17 Tasse raccolta rifiuti Valle | adeguamento provento (vedi emissioni) | 41'000.00 | 35'000.00 |
| | 789 Altre immissioni | 318.52 Controllo impianti a combustione | posticipo 13. ciclo G.V. nel 2009 | 18'000.00 | 0.00 |
| | | 351.04 Tassa cantonale contr. impianti a combustione | posticipo 13. ciclo G.V. nel 2009 | 2'500.00 | 0.00 |
| | | 434.22 Tasse controllo impianti a combustione | posticipo 13. ciclo G.V. nel 2009 | 21'000.00 | 0.00 |
| 8 Economia | 860 Distribuzione elettricità | 410.01 Compenso convenzionale SES SA | adeguamento provento secondo ultimi dati | 205'000.00 | 195'000.00 |
| 9 Finanze e imposte | 900 Imposte | 400.02 Imposte alla fonte | adeguamento importo (vedi ultimi dati) | 45'000.00 | 60'000.00 |

| | | | | | |
|--|----------------------------------|--|---|------------|------------|
| | | 403.00 Imposte speciali sul reddito e sulla sostanza | adeguamento importo secondo decisioni intime | 65'000.00 | 40'000.00 |
| | 940 Gestione debiti e patrimonio | 321.00 Interessi Bca. Raiffeisen, 1117.01 (Gerra) | chiusura conto | 21'500.00 | 7'200.00 |
| | | 322.03 Bca. Raiffeisen, 1117.40 (Gerra) | chiusura prestito | 11'300.00 | 4'000.00 |
| | | 322.09 UBS, c/c 234-437709.B1P (Cugnasco) | aggiornamento interessi a situazione attuale | 24'000.00 | 15'000.00 |
| | | 322.10 Bca. Raiffeisen, c/c 1054.01 (Cugnasco) | chiusura conto | 23'700.00 | 1'500.00 |
| | | 322.13 Postfinance, 2008-2013 (Cugnasco) | apertura prestito 10.01.2008 (1 mio.) | 0.00 | 31'000.00 |
| | | 421.05 Interessi su c/c Comune-ACAP | ripresa debiti ACAP da parte del Comune | 27'000.00 | 50'000.00 |
| | 942 Immobili patrimoniali | 424.00 Utili su vendita beni patrimoniali | utile contabile vendita terreno Berogna | 0.00 | 680'000.00 |
| | 990 Ammortamenti | 331.00 Ammortamento terreni non edificati, beni amm. | vedi tabella ammortamenti e bilancio 01.01.2008 | 113'080.00 | 31'712.00 |
| | | 331.01 Ammortamento opere genio civile | vedi tabella ammortamenti e bilancio 01.01.2008 | 352'752.00 | 329'071.00 |
| | | 331.02 Ammortamento costruzioni edili | vedi tabella ammortamenti e bilancio 01.01.2008 | 197'845.00 | 329'178.00 |
| | | 331.03 Ammortamento mobili, veicoli e attrezzature | vedi tabella ammortamenti e bilancio 01.01.2008 | 9'300.00 | 14'702.00 |
| | | 331.05 Ammortamento altre spese d'investimento | vedi tabella ammortamenti e bilancio 01.01.2008 | 78'280.00 | 95'810.00 |
| | | 332.00 Ammortamento supplementare beni amm. | vedi tabella ammortamenti e bilancio 01.01.2008 | 112'473.00 | 751'239.00 |

5. Il preventivo

IL CONTO DI GESTIONE CORRENTE

USCITE CORRENTI

Il riassunto del conto di gestione corrente presenta la seguente situazione:

| | | |
|--|------------|-----------------------|
| Spese correnti | Fr. | 6'920'108.-- |
| Ammortamenti amministrativi | Fr. | 1'640'000.-- |
| Addebiti interni | Fr. | 150'000.-- |
| Totale spese correnti | Fr. | 8'710'108.-- |
| Entrate correnti (senza imposta comunale) | Fr. | - 3'718'925.-- |
| Accrediti interni | Fr. | - 150'000.-- |
| Totale ricavi correnti (senza imposta comunale) | Fr. | 3'868'925.-- |
| Fabbisogno da coprire con l'imposta comunale | Fr. | 4'841'183.-- |
| Imposta comunale (moltiplicatore: 90%) | Fr. | - 4'463'000.-- |
| Disavanzo d'esercizio | Fr. | 378'183.-- |

La ripartizione delle spese, delle entrate e del fabbisogno per dicastero è evidenziata nei grafici stampati nella pagina successiva.

**PREVENTIVO 2008
RIPARTIZIONE SPESE PER DICASTERO**

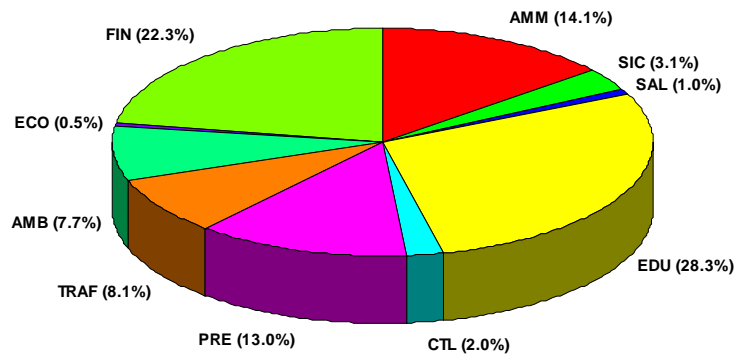

**PREVENTIVO 2008
RIPARTIZIONE RICAVI PER DICASTERO**

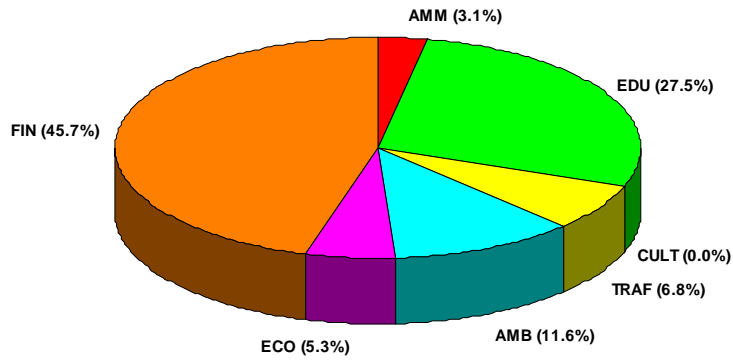

**PREVENTIVO 2008
RIPARTIZIONE FABBISOGNO PER DICASTERO**

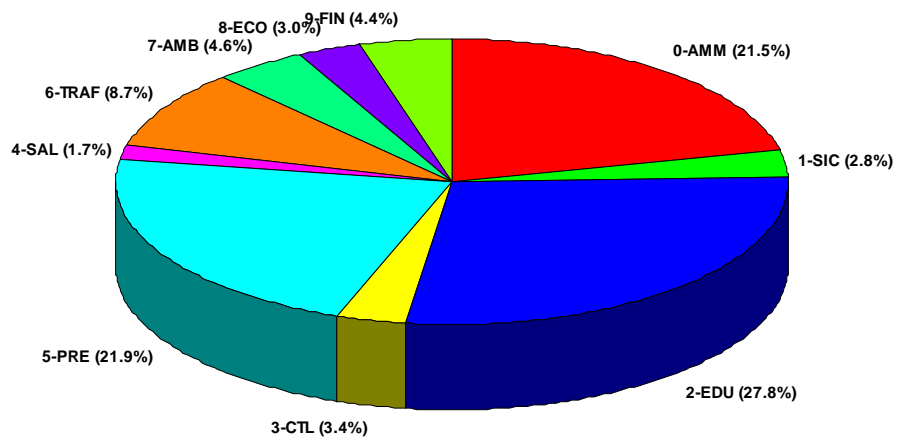

La tabella che segue e il relativo grafico, evidenziano la ripartizione delle spese per il loro genere. Per permettere il confronto negli anni successivi, abbiamo dedotto -per le spese rispettivamente anche per i ricavi- l'utile derivante dalla vendita del terreno ubicato a Cugnasco, località Berögnna, e il relativo ammortamento straordinario (cfr. le pagine 14, 15 e 16 del presente messaggio e i conti, gestione corrente, no. 942.424.00 *Utili su vendita beni patrimoniali*, Fr. 680'000.-; no. 990.332.00 *Ammortamento supplementare beni amministrativi*, Fr. 751'239.-, di cui Fr. 680'000.- legato all'utile immobiliare menzionato (cfr. la tabella degli ammortamenti a pagina 16).

| | | | |
|----|-------------------------------|--------------|--------|
| 30 | Spese per il personale | 3'270'383.-- | 40,73% |
| 31 | Spese per beni e servizi | 1'274'290.-- | 15,87% |
| 32 | Interessi passivi | 243'000.-- | 3,03% |
| 33 | Ammortamenti | 998'000.-- | 12,43% |
| 35 | Rimborsi ad enti pubblici | 642'850.-- | 8% |
| 36 | Contributi propri | 1'402'185.-- | 17,47% |
| 38 | Versamenti a fondi di riserva | 49'400.-- | 0,62% |
| 39 | Addebiti interni | 150'000.-- | 1,86% |
| | | 8'030'108.-- | 100% |



Per quanto attiene le spese per il personale, che rappresentano circa il 40% degli oneri complessivi, va considerata la particolarità del nostro Comune che, nel confronto con altri comuni affini al nostro quanto a popolazione (2759 abitanti al 13.8.2008), ha un'elevata popolazione scolastica che va ad occupare, nell'anno scolastico 2008-2009, 10 sezioni nella scuola elementare e tre nella scuola dell'infanzia. Le tabelle e il grafico che seguono evidenziano la ripartizione degli oneri del personale secondo i settori di attività.

SPESE PER IL PERSONALE 2006-2007-2008 (stipendi e oneri sociali al netto)

| Settore | 2006 | 2007 | 2008 |
|------------------------|---------------------|---------------------|---------------------|
| Amministrazione | 700'876.90 | 785'574.60 | 755'470.00 |
| Educazione | 1'799'392.45 | 1'994'378.50 | 2'059'580.00 |
| Operai | 303'309.65 | 310'640.40 | 336'900.00 |
| | 2'805'585.00 | 3'092'600.50 | 3'153'958.00 |

Di seguito la ripartizione delle entrate sempre per il loro genere, con la deduzione, alla voce **42 Redditi della sostanza**, dell'utile patrimoniale indicato sopra di Fr. 680'000.-.

| | | | |
|-----------|---|---------------------|---------------|
| 40 | Imposte * | 150'800.-- | 4,72% |
| 41 | Regalie e concessioni | 195'100.-- | 6,12% |
| 42 | Redditi della sostanza | 122'800.-- | 3,85% |
| 43 | Ricavi per prestazioni e vendite | 788'775.-- | 24,74% |
| 44 | Contributi senza fine specifico | 790'300.-- | 24,78% |
| 45 | Rimborsi da enti pubblici | 336'500.-- | 10,56% |
| 46 | Contributi per spese correnti | 648'650.-- | 20,34% |
| 48 | Prelevamento da fondi di riserva | 6'000.-- | 0,19% |
| 49 | Accrediti interni | 150'000.-- | 4,7% |
| | | 3'188'925.-- | 100% |

* esclusa l'imposta d'esercizio

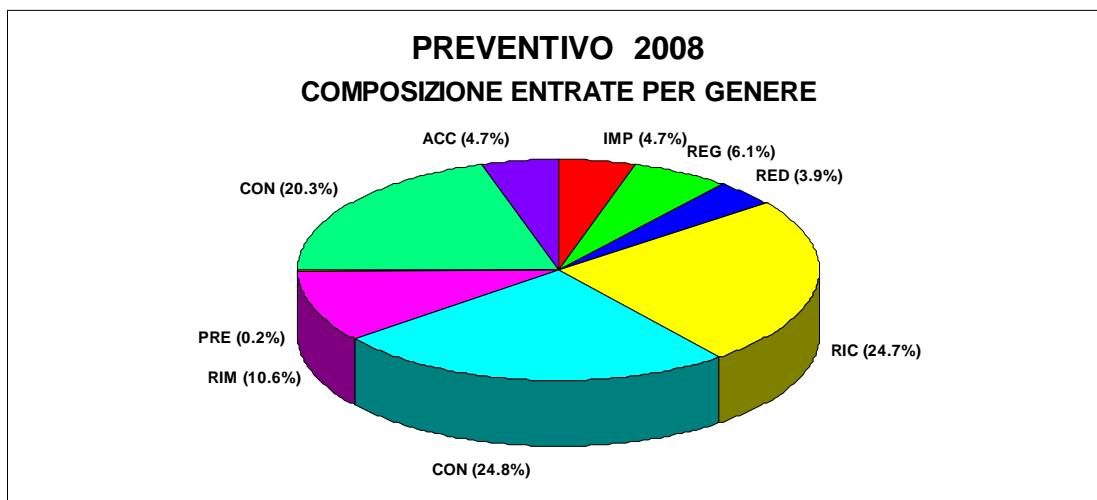

Ora commentiamo i singoli settori di spesa. Per forza di cose, essendo il primo anno contabile del Comune di Cugnasco-Gerra, le osservazioni saranno limitate all'essenziale. Inoltre, sempre per lo stesso motivo, manca un confronto con preventivi rispettivamente consuntivi degli enti aggregati. Ricordiamo che la maggior parte dei dettagli rispetto ai preventivi già approvati sono esposti nella tabella riprodotta alle pagine 6, 7 e 8.

30 - Spese per il personale

| | |
|-----------------|------------------|
| Preventivo 2008 | Fr. 3'270'383.-- |
|-----------------|------------------|

A titolo transitorio, per il 2008, le indennità fisse ai membri del Municipio si baseranno sulle indicazioni contenute nel rapporto della Commissione di studio concernente l'aggregazione dei Comuni di Cugnasco e Gerra Verzasca. In seguito, dovranno essere introdotte nel Regolamento comunale o in un altro regolamento specifico.

Gli stipendi per il personale, fatta eccezione di quello versato al capo operaio designato, sono rimasti invariati. Il discorso delle classi di stipendio sarà affrontato e risolto con il nuovo Regolamento organico per i dipendenti del Comune

31 - Spese per beni e servizi

| | |
|-----------------|------------------|
| Preventivo 2008 | Fr. 1'274'290.-- |
|-----------------|------------------|

Nessun commento.

32 - Interessi passivi

| | |
|-----------------|----------------|
| Preventivo 2008 | Fr. 243'000.-- |
|-----------------|----------------|

Il dettaglio dei conti figura alle pagine 40 e 41 del dettaglio del preventivo. Evidenziamo la chiusura dei seguenti conti, avvenuta negli scorsi mesi:

- voce no. 321.01, conto corrente Banca Raiffeisen Cugnasco-Gudo-Riazzino, no. 1117.01, ex Comune di Gerra Verzasca;
- voce no. 322.03, conto Banca Raiffeisen Cugnasco-Gudo-Riazzino, no. 1117.40, ex Comune di Gerra Verzasca;
- voce no. 322.10, conto corrente Banca Raiffeisen Cugnasco-Gudo-Riazzino, no. 1054.01, ex Comune di Cugnasco;
- voce no. 322.12, conto corrente Banca Raiffeisen Cugnasco-Gudo-Riazzino, no. 1054.96, ex Comune di Cugnasco.

Inoltre, segnaliamo la chiusura dei seguenti conti bancari, che avverrà nei prossimi mesi quando giungeranno a scadenza. Se del caso, a dipendenza della disponibilità finanziaria del momento, rispettivamente delle necessità a breve e a medio termine, il Municipio valuterà le opzioni di rimborso del prestito o di contrazione di un nuovo impegno:

- ❖ voce 322.04, conto UBS, no. 246-430690.90Q, durata 2003-2008, saldo al 1.1.2008 Fr. 480'000.-, ex Comune di Gerra Verzasca;
- ❖ voce no. 322.08, conto Banca Raiffeisen Cugnasco-Gudo-Riazzino, no. 1054.23, durata 2004-2008, saldo al 1.1.2008 Fr. 2'652'000.-, ex Comune di Cugnasco.

33 - Ammortamenti

| | |
|-----------------|------------------|
| Preventivo 2008 | Fr. 1'678'000.-- |
|-----------------|------------------|

Per la presentazione di questo preventivo il Municipio ha rivisto la situazione degli ammortamenti. Infatti i due Comuni applicavano tassi leggermente diversi che si è ritenuto opportuno sistemare con l'aggiornamento del preventivo 2008. La situazione è riportata nel dettaglio nella tabella proposta alla pagina 16.

Il Municipio si riserva di verificare l'adeguatezza e la sostenibilità finanziaria dei tassi applicati in sede di allestimento del preventivo 2009 e del Piano finanziario 2009-2012.

Il tasso medio di ammortamento (senza l'ammortamento supplementare che vediamo qui di seguito) risulta del 9,34%. È un buon tasso di ammortamento che, tra l'altro, si avvicina a quello del 10% che sarà in vigore dal 2009 con l'entrata in vigore delle modifiche apportate recentemente dal Gran Consiglio alla Legge organica comunale.

La tabella degli ammortamenti indica ammortamenti supplementari per un valore di Fr. 71'239.-. Si tratta dell'arrotondamento degli importi che figurano a bilancio a fine esercizio oppure rappresentano l'ammortamento totale e definitivo dei beni amministrativi che a bilancio figurano con un valore pari o inferiore a Fr. 10'000.- circa.

Inoltre, abbiamo inserito un ammortamento supplementare di Fr. 680'000.- proveniente dall'utile patrimoniale della vendita del terreno che apparteneva, fino a pochi mesi fa al Comune e ubicato a Cugnasco, nella località Berögnä.

Con Messaggio municipale no. 14/2006 del 2 novembre 2006, approvato dal Consiglio comunale l'11 dicembre 2006, il Municipio di Cugnasco proponeva di acquistare l'ex Locanda Riarena a Cugnasco (sede degli uffici del nuovo Comune) e, in pari tempo, di autorizzare l'Esecutivo a mettere in vendita la particella no. 83, di m2 2'762.-, al prezzo di base di Fr. 1'187'660.-. Per l'acquisto dell'ex Locanda il Municipio ha ricevuto un credito di Fr. 2'010'000.-. Nel citato Messaggio municipale, l'Esecutivo dava le seguenti indicazioni riguardo alle modalità di finanziamento dell'acquisto:

- a) con la messa in vendita del mappale no. 83 indicato. All'epoca si stimava un ricavo netto di circa Fr. 1'200'000.-;
- b) per la parte restante di circa Fr. 800'000.-, mediante la contrazione di un prestito bancario.

A queste considerazioni si aggiunga che il dispositivo di deliberazione del citato Messaggio municipale no. 14/2006, indicava espressamente che:

5. Il realizzo della vendita sarà interamente utilizzato per finanziare parzialmente l'acquisto del mappale no. 1079 RFD di Cugnasco.

Per la vendita sono state formate cinque particelle (oltre all'accesso, costituito come particella coattiva) che sono state vendute ad altrettanti proprietari. Una particella ha la superficie di m2 873.-, mentre le altre superano leggermente i m2 400. Il provento totale è stato di Fr. 1'257'218.-, quindi superiore di Fr. 69'558.- al prezzo minimo fissato dal Legislativo comunale. Il valore esposto a bilancio è di Fr. 578'960.-. Pertanto, ne risulta un'utile patrimoniale di Fr. 678'258.-.

Il modello contabile per gli enti pubblici stabilisce che l'utile netto derivante dall'alienazione di beni patrimoniali è contabilizzato quale ricavo della gestione corrente.

Il Municipio, riprendendo la considerazione contenuta nel citato Messaggio municipale no. 14/2006, riguardo al finanziamento dell'acquisto dell'ex Locanda Riarena mediante il provento derivante dalla vendita del terreno menzionato, vi propone, in questo preventivo 2008, di utilizzare interamente questo utile patrimoniale per ammortizzare l'investimento (amministrativo) riguardante l'ex Locanda. Pertanto, nel preventivo è stato aggiunto l'ammortamento supplementare di Fr. 680'000.-, inserito nel conto no. 332.00 *Ammortamento supplementare beni amministrativi* di complessivi Fr. 751'239.- (contiene l'ammortamento supplementare che abbiamo spiegato precedentemente di Fr. 71'239.-). Con questa operazione il valore dei Beni amministrativi, voce 143, *Costruzioni edili* (precisamente il conto riguardante l'ex Locanda Riarena), verrà ridotto dell'importo di Fr. 680'000.-.

COMUNE DI CUGNASCO-GERRA**TABELLA DEGLI AMMORTAMENTI****ESERCIZIO: 2008**

| Genere | Tasso | | | Valore Beni amministrativi | Ammortamenti |
|---|----------|-------|----------------|----------------------------|---------------------|
| | Cugnasco | Gerra | Cugnasco-Gerra | 01.01.2008 | 2008 |
| Terreni non edificati | 4% | 5% | 4% | 792'800.00 | 31'712.00 |
| Opere del genio civile | 10% | 7% | 10% | 3'290'706.50 | 329'071.00 |
| Costruzioni edili | 7% | 6% | 7% | 4'702'544.00 | 329'178.00 |
| Mobilio, macchine, veicoli | 30% | 30% | 30% | 49'007.90 | 14'702.00 |
| Contributi a investimenti | 10% | 10% | 10% | 882'880.00 | 88'288.00 |
| Altri investimenti | 40% | 20% | 30% | 319'366.80 | 95'810.00 |
| Partecipazioni, beni amministrativi | 0% | 0% | 0% | 238'000.00 | 0.00 |
| Ammortamenti supplementari | 0% | 0% | 0% | | 71'239.00 |
| Ammortamento supplementare utile patrimoniale | 0% | 0% | 0% | | 680'000.00 |
| | | | | 10'275'305.20 | 1'640'000.00 |

Tasso medio di ammortamento (senza suppl. utile patrimoniale):

9.34%

Tasso medio di ammortamento (con suppl. utile patrimoniale):

15.96%

35 - Rimborso ad enti pubblici

| | |
|-----------------|----------------|
| Preventivo 2008 | Fr. 642'850.-- |
|-----------------|----------------|

Il Municipio di Cugnasco, con il Messaggio municipale no. 12/2006 che alleghiamo, aveva chiesto al Consiglio comunale il credito di Fr. 107'430.- per la partecipazione ai costi di realizzazione delle opere regionali di priorità "1", previste dal Piano dei trasporti del Locarnese e Vallemaggia. Il contributo totale va suddiviso in 10 rate annuali, di cui la prima versata nel 2007.

Dal canto suo il Comune di Gerra Verzasca, in considerazione dell'ammontare del contributo annuo (circa Fr. 10'000.-) aveva scelto di caricare il contributo annuale, di volta in volta, alla gestione corrente.

Ora, in considerazione del fatto che il contributo complessivo dovuto dal Comune di Cugnasco-Gerra praticamente raddoppia, l'onere va considerato quale spesa d'investimento e, pertanto, messo a carico del conto degli investimenti.

Di conseguenza, mediante questo messaggio e in relazione al richiamato Messaggio municipale no. 12/2006 del Municipio di Cugnasco al quale facciamo completo riferimento, vi proponiamo di aggiornare il credito d'investimento votato il 23 ottobre 2006 dal Consiglio comunale di Cugnasco, che dall'importo di Fr. 107'430.- passa a Fr. 212'490.-.

36 - Contributi propri

| | |
|-----------------|------------------|
| Preventivo 2008 | Fr. 1'402'185.-- |
|-----------------|------------------|

38 - Versamenti a fondi di riserva

| | |
|-----------------|---------------|
| Preventivo 2008 | Fr. 49'400.-- |
|-----------------|---------------|

39 - Addebiti interni

| | |
|-----------------|----------------|
| Preventivo 2008 | Fr. 150'000.-- |
|-----------------|----------------|

ENTRATE CORRENTI

40 - Imposte

| | |
|--|------------------|
| Preventivo 2008 | Fr. 150'800.-- |
| Gettito imposta comunale (moltiplicatore al 90%) | Fr. 4'463'000.-- |

Nell'allestimento del preventivo è stata operata un'approfondita verifica del gettito dell'imposta comunale, le cui risultanze sono state aggiornate allo scorso 12 agosto (dati forniti dal Centro dei sistemi informativi del Cantone, che cura l'emissione dell'imposta comunale).

La tabella riprodotta nella pagina successiva, mostra il dettaglio del gettito fiscale. Qui di seguito riprendiamo solamente i dati essenziali che sono riportati nel riassunto del preventivo. I dati si riferiscono all'anno fiscale 2007 per le tassazioni emesse (960, pari al 38,14%), e al 2006 per le tassazioni non emesse (1557, pari al 61,86%). Il moltiplicatore applicato è il 90%, che intendiamo confermare sia per il 2008 che per l'anno venturo.

| | | | |
|-------------------------------------|------------|---------------------|--------|
| Imposta persone fisiche | Fr. | 3'950'100.-- | 88.50% |
| Imposta persone giuridiche | Fr. | 162'900.-- | 3.65% |
| Imposta immobiliare comunale | Fr. | 310'000.-- | 6.95% |
| Imposta personale | Fr. | 40'000.-- | 0.9% |
| TOTALE | Fr. | 4'463'000.-- | 100% |

Sul gettito fiscale non siamo in grado di formulare delle previsioni attendibili per il futuro. Da una parte non si ha una sufficiente conoscenza dei diversi e nuovi contribuenti arrivati nel Comune in questi ultimi anni. Inoltre, le previsioni economiche a breve e a medio termine non ci permettono di formulare previsioni eccessivamente ottimistiche al riguardo.

Sull'andamento del gettito l'Amministrazione comunale si impegna a seguirne la sua evoluzione, la prossima volta (tra poche settimane) al momento in cui il Municipio fisserà il moltiplicatore d'imposta per il 2008.

41 - Regalie e concessioni

| | |
|-----------------|----------------|
| Preventivo 2008 | Fr. 195'100.-- |
|-----------------|----------------|

Nessuna osservazione.

42 - Redditi della sostanza

| | |
|-----------------|----------------|
| Preventivo 2008 | Fr. 802'800.-- |
|-----------------|----------------|

Richiamiamo quanto indicato alle pagine 14 e 15 riguardo all'utile derivante dall'alienazione del terreno ubicato a Cugnasco, nella località Beröгна, aspetto analizzato nell'ambito del capitolo degli ammortamenti.

43 - Ricavi per prestazioni e vendite

| | |
|-----------------|----------------|
| Preventivo 2008 | Fr. 788'775.-- |
|-----------------|----------------|

44 - Contributi senza fine specifico

| | |
|-----------------|----------------|
| Preventivo 2008 | Fr. 790'300.-- |
|-----------------|----------------|

45 - Rimborsi da enti pubblici

| | |
|-----------------|----------------|
| Preventivo 2008 | Fr. 336'500.-- |
|-----------------|----------------|

46 - Contributi per spese correnti

| | |
|-----------------|----------------|
| Preventivo 2008 | Fr. 648'650.-- |
|-----------------|----------------|

48 - Prelevamento da fondi di riserva

| | |
|-----------------|--------------|
| Preventivo 2008 | Fr. 6'000.-- |
|-----------------|--------------|

49 - Accrediti interni

| | |
|-----------------|----------------|
| Preventivo 2008 | Fr. 150'000.-- |
|-----------------|----------------|

Nessun commento.

IL CONTO DEGLI INVESTIMENTI

Nel conto degli investimenti sono stati ripresi tutti i relativi oneri previsti dagli ex Comuni di Cugnasco e di Gerra Verzasca.

Il conto degli investimenti allegato al preventivo ha valore programmatico e non deve essere votato dal Consiglio comunale (articolo 18 cpv. 2 del Regolamento sulla gestione finanziaria e sulla contabilità dei comuni).

Le due tabelle di controllo dei crediti (allegate), evidenziano pure l'andamento della loro utilizzazione. Al momento attuale sono noti due sorpassi di spesa, le cui proposte di adeguamento del credito saranno formulate al Legislativo comunale nel contesto del consuntivo 2008 del Comune, e meglio:

- 1) **nuova sede amministrativa:** attualmente risulta noto un sorpasso di Fr. 9'690.-;
- 2) **piano del paesaggio del piano regolatore di Cugnasco:** sinora, il Municipio (di Cugnasco) ha sostenuto la spesa complessiva di Fr. 33'557.-, quindi con un superamento di Fr. 3'557.50 delle competenze attribuite al Municipio in materia di investimenti (massimo Fr. 30'000.-). Con il consuntivo 2008 saremo in grado di comunicare al Consiglio comunale le scelte che opereremo al riguardo, sottoponendovi pure le decisioni che vi competono.

Un credito d'investimento che vi proponiamo di stanziare è destinato alla Parrocchia di Cugnasco, quale partecipazione alle spese di culto. La Convenzione conclusa tra l'ex Comune di Cugnasco e la Parrocchia di Cugnasco il 15 ottobre 1980, entrata in vigore con effetto retroattivo al 1° gennaio 2008, stabilisce, in maniera succinta:

- a) la cessione, da parte della Parrocchia, della superficie attualmente adibita a parco giochi a Cugnasco;
- b) l'impegno del Comune a destinare quest'area ed allo scopo indicato, per la durata di 30 anni;
- c) l'impegno del Comune di versare annualmente alla Parrocchia l'importo di Fr. 27'000.- a copertura delle spese di culto. Il contributo è messo a carico del conto degli investimenti del Comune. Per costante prassi introdotta dall'inizio da parte del Comune di Cugnasco, il contributo viene stanziato annualmente da parte del Consiglio comunale, mediante specifico voto in sede di preventivo.

A completazione di questo passaggio, rimarchiamo che la convenzione è valida fino al 31 dicembre 2009.

CONCLUSIONI

Con la presentazione del preventivo 2008 del Comune di Cugnasco-Gerra abbiamo gettato le basi per affrontare l'analisi della situazione finanziaria del nuovo Comune. Questo preventivo e i consuntivi 2007 dei tre enti aggregati, verranno utilizzati per allestire il preventivo 2009 e il piano finanziario del periodo 2009-2012.

Negli impegni finanziari futuri troveremo quelli legati agli investimenti ormai noti e discussi nel progetto di aggregazione. In particolare il Municipio sta lavorando in tre settori:

- ✓ la fase di progetto riguardante l'ampliamento della scuola elementare. Quanto prima, dopo aver raggiunto un consenso di fondo con il Municipio di Locarno, saremo in grado di presentare la richiesta di credito per la progettazione dell'opera;
- ✓ la realizzazione della nuova scuola dell'infanzia a Gerra Piano: abbiamo ripreso il lavoro di allestimento della variante di piano regolatore, avviato negli scorsi mesi dal Municipio di Gerra Verzasca;
- ✓ la costruzione del nuovo centro sportivo intercomunale al Porto: abbiamo costituito la *Commissione municipale Centro sportivo*, formata da rappresentanti del nostro Comune, dell'Associazione sportiva Riarena e del Municipio di Locarno.

Nota dolente, e non di poco conto, è quella riguardante le misure di risanamento delle finanze cantonali che il Consiglio di Stato ha presentato negli scorsi mesi. Come reso di pubblico dominio dalla stampa, contro il pacchetto di risparmi, che interessa pure in modo significativo i comuni, proprio quest'ultimi hanno manifestato una netta opposizione. Da un canto la manovra tende a ribaltare nuovi oneri finanziari ai comuni, dall'altra a introdurre nuove entrate fiscali che però si ripercuotono negativamente nei confronti dei proprietari di immobili e delle case di vacanza. Al momento dell'approvazione di questo messaggio non sono ancora note le scelte definitive che opererà il Consiglio di Stato e che concretizzerà con proposte concrete da presentare al Gran Consiglio. Vi daremo i necessari dettagli nell'ambito del preventivo 2009.

Siamo però in grado di dare al Consiglio comunale alcune informazioni, che però vanno prese con estrema cautela essendo il discorso ancora ampiamente aperto. I dati che indichiamo di seguito, sono stati forniti ai comuni lo scorso 21 agosto dalla CoReTI, (l'Associazione dei comuni e regioni di montagna ticinesi) e si riferiscono all'anno 2011 (gettito fiscale di riferimento: 2005 + 23%; per il Comune di Cugnasco-Gerra, corrisponde a Fr. 6'043'906.-). Il trasferimento di oneri dal Cantone ai comuni dovrebbe interessare i seguenti settori:

- **maggiori contributi per le assicurazioni sociali;**
- **minor sussidio cantonale sugli stipendi dei docenti delle scuole elementari e delle scuole dell'infanzia;**
- **maggiori contributi per le aziende di trasporto.**

In termini finanziari la situazione si presenta come segue:

| | | |
|--|------------|-------------------|
| Assicurazioni sociali | Fr. | + 77'917.-- |
| Sussidio stipendi SI + SE | Fr. | - 80'802.-- |
| Contributi aziende di trasporto pubblico | Fr. | + 60'533.-- |
| Maggiori oneri totali | Fr. | 219'252.-- |

La manovra finanziaria del Cantone prevede di compensare questi maggiori oneri mediante l'aumento del 50% della tassa immobiliare prelevata dai comuni (che passerebbe dall'1%o all'1,5%o) e l'aumento dell'imposizione fiscale delle residenze secondarie ottenuto con una maggiore imposizione del valore locativo.

Il maggior ricavo derivante dall'aumento della tassa immobiliare è quantificabile in circa Fr. 155'000.-. Invece, ci risulta impossibile quantificare l'effettivo maggior introito fiscale derivante dalla maggiore imposizione delle residenze secondarie. Dati alla mano, possiamo comunque pensare che la manovra finanziaria prospettata dal Consiglio di Stato, per il nostro Comune potrebbe chiudersi con un aggravio finanziario di oltre Fr. 50'000.-.

ASPETTI PROCEDURALI E FORMALI

Preavviso commissionale: l'esame del messaggio compete alla Commissione della gestione (articolo 172 della Legge organica comunale - LOC).

Quoziente di voto: per l'approvazione del punto 1. del seguente dispositivo di deliberazione è sufficiente la maggioranza semplice, ritenuto che i voti affermativi devono raggiungere almeno un terzo (9) dei membri del Consiglio comunale (articolo 61 cpv. 1 LOC). Per l'approvazione dei punti 2. e 3. è necessaria la maggioranza assoluta dei membri che compongono il Legislativo, la quale corrisponde, al minimo, al voto favorevole di 13 consiglieri (articolo 61 cpv. 2 LOC).

Collisione di interesse: nessun consigliere si trova in una situazione di collisione di interesse (articoli 32, 64 e 83 LOC).

Referendum facoltativo: la decisione del Consiglio comunale di cui ai punti 2. e 3. sottostà al referendum facoltativo (articolo 75 LOC).

PROPOSTA DI DECISIONE

Il Municipio vi invita cortesemente a voler approvare il preventivo, deliberando come segue:

- 1. È approvato il preventivo 2008 del Comune di Cugnasco-Gerra, gestione corrente, che presenta un totale di uscite correnti di Fr. 8'710'108.-, ricavi correnti di Fr. 3'868'925.-, e un fabbisogno da coprire con l'imposta comunale di Fr. 4'841'183.-.**
- 2. È stanziato il credito d'investimento di Fr. 27'000.- da versare alla Parrocchia di Cugnasco quale partecipazione alle spese di culto, conformemente alle disposizioni convenzionali. L'uscita è contabilizzata nel conto degli investimenti, dicastero *Cultura e tempo libero*, servizio *Culto*.**
- 3. Il credito d'investimento per la partecipazione del Comune di Cugnasco-Gerra per il finanziamento dei costi di realizzazione delle opere regionali di priorità "1" previste dal Piano dei trasporti del Locarnese e Vallemaggia, e meglio come al Messaggio municipale no. 12/2006 del Municipio di Cugnasco, datato 11 settembre 2006, è aggiornato a Fr. 212'490.-.**

PER IL MUNICIPIO

IL SINDACO

Luigi Gnesa

IL SEGRETARIO

Silvano Bianchi

Commissione incaricata per l'esame: **Gestione**

Allegati:

- riassunto del preventivo
- gestione corrente: ricapitolazione istituzionale (per dicastero)
- gestione corrente: ricapitolazione per genere di conto
- gestione corrente: dettaglio
- investimenti: ricapitolazione istituzionale (per dicastero)
- investimenti: ricapitolazione per genere di conto
- investimenti: dettaglio
- tabella di controllo dei crediti d'investimento votati dal Consiglio comunale
- tabella di controllo dei crediti d'investimento di competenza del Municipio
- messaggio municipale no. 12/2006 del Municipio di Cugnasco

**PREVENTIVO SECONDO LA CLASSIFICAZIONE ISTITUZIONALE
PER L'ANNO 2008**

| | |
|-----------------------|---|
| CUGNASCO-GERRA | |
| Pagina | 1 |

| | RIASSUNTO | PREVENTIVO 2008 | PREVENTIVO 2007 |
|---|-----------------------------------|---------------------|-----------------|
| CONTO DI GESTIONE CORRENTE | | | |
| Uscite correnti | 6'920'108.00 | | |
| Ammortamenti amministrativi | 1'640'000.00 | | |
| Addebiti interni | 150'000.00 | | |
| | | | |
| Totale spese correnti | | 8'710'108.00 | |
| Entrate correnti <i>(senza imposte comunali)</i> | 3'718'925.00 | | |
| Accrediti interni | 150'000.00 | | |
| | | | |
| Totale ricavi correnti <i>(senza imposte comunali)</i> | | 3'868'925.00 | |
| Fabbisogno | | 4'841'183.00 | |
| Gettito imposta comunale | (Molt. Politico: 90.00 %) | 4'463'000.00 | |
| | | | |
| Avanzo / Disavanzo d'esercizio | | -378'183.00 | |
| | | | |
| CONTO DEGLI INVESTIMENTI IN BENI AMMINISTRATIVI | | | |
| Uscite per investimenti | | 2'499'849.00 | |
| Entrate per investimenti <i>(escluso il riporto degli ammortamenti 68*)</i> | | 865'870.00 | |
| | | | |
| Onere netto di investimento | | 1'633'979.00 | |

PREVENTIVO SECONDO LA CLASSIFICAZIONE ISTITUZIONALE
PER L'ANNO 2008

| | |
|----------------|---|
| CUGNASCO-GERRA | |
| Pagina | 2 |

| | RIASSUNTO | PREVENTIVO 2008 | PREVENTIVO 2007 |
|--------------------------------|--------------|--------------------|-----------------|
| CONTO DI CHIUSURA | | | |
| Onere netto d'investimento | | 1'633'979.00 | |
| Ammortamenti amministrativi | 1'640'000.00 | | |
| Avanzo / disavanzo d'esercizio | -378'183.00 | | |
| Autofinanziamento | | 1'261'817.00 | |
| Avanzo / disavanzo totale | | -372'162.00 | |

**PREVENTIVO SECONDO LA CLASSIFICAZIONE ISTITUZIONALE
PER L'ANNO 2008**

| | |
|-----------------------|---|
| CUGNASCO-GERRA | |
| Pagina | 3 |

| DICASTERO | | RICAPITOLAZIONE CONTO DI GESTIONE CORRENTE | | | |
|-----------------------------|---|---|-----------------|------------------------|----------------|
| | | PREVENTIVO | | 2008 | |
| | | SPESE CORRENTI | | RICAVI CORRENTI | |
| 0 | AMMINISTRAZIONE GENERALE | 1'227'310.00 | 14.09 % | 117'950.00 | 1.35 % |
| 1 | SICUREZZA PUBBLICA | 265'750.00 | 3.05 % | 120'100.00 | 1.38 % |
| 2 | EDUCAZIONE | 2'464'155.00 | 28.29 % | 1'029'925.00 | 11.82 % |
| 3 | CULTURA E TEMPO LIBERO | 178'415.00 | 2.05 % | 750.00 | 0.01 % |
| 4 | SALUTE PUBBLICA | 88'550.00 | 1.02 % | 0.00 | 0.00 % |
| 5 | PREVIDENZA SOCIALE | 1'129'100.00 | 12.96 % | 0.00 | 0.00 % |
| 6 | TRAFFICO | 702'500.00 | 8.07 % | 254'100.00 | 2.92 % |
| 7 | PROTEZIONE AMBIENTE E SISTEMAZIONE TERRITORIO | 671'358.00 | 7.71 % | 435'000.00 | 4.99 % |
| 8 | ECONOMIA | 41'370.00 | 0.47 % | 198'100.00 | 2.27 % |
| 9 | FINANZE E IMPOSTE | 1'941'600.00 | 22.29 % | 1'713'000.00 | 19.67 % |
| TOTALI | | 8'710'108.00 | 100.00 % | 3'868'925.00 | 44.42 % |
| FABBISOGNO D'IMPOSTA | | | | | |
| FABBISOGNO D'IMPOSTA | | | | 4'841'183.00 | 55.58 % |
| TOTALI A PAREGGIO | | 8'710'108.00 | | 8'710'108.00 | |

**PREVENTIVO SECONDO LA CLASSIFICAZIONE ISTITUZIONALE
PER L'ANNO 2008**

| | |
|-----------------------|---|
| CUGNASCO-GERRA | |
| Pagina | 4 |

**RICAPITOLAZIONE CONTO DI GESTIONE CORRENTE
PRIMA RICAPITOLAZIONE**

| | | Fr. SPESE | % | Fr. RICAVI | % |
|----------|---------------------------------|---------------------|-------|---------------------|------|
| 0 | AMMINISTRAZIONE GENERALE | | | | |
| 010 | Potere legislativo/esecutivo | 93'700.00 | 1.08 | 100.00 | 0.00 |
| 020 | Amministrazione generale | 1'002'010.00 | 11.50 | 105'350.00 | 1.21 |
| 090 | Compiti non ripartibili | 131'600.00 | 1.51 | 12'500.00 | 0.14 |
| | TOTALE PER DICASTERO | 1'227'310.00 | | 117'950.00 | |
| 1 | SICUREZZA PUBBLICA | | | | |
| 100 | Registro fondiario | 116'200.00 | 1.33 | 85'000.00 | 0.98 |
| 101 | Altri servizi giuridici | 15'900.00 | 0.18 | 5'100.00 | 0.06 |
| 113 | Servizio di polizia | 3'000.00 | 0.03 | 0.00 | 0.00 |
| 120 | Giustizia | 6'800.00 | 0.08 | 0.00 | 0.00 |
| 140 | Polizia del fuoco | 48'800.00 | 0.56 | 0.00 | 0.00 |
| 150 | Difesa nazionale militare | 2'000.00 | 0.02 | 0.00 | 0.00 |
| 160 | Difesa nazionale civile | 73'050.00 | 0.84 | 30'000.00 | 0.34 |
| | TOTALE PER DICASTERO | 265'750.00 | | 120'100.00 | |
| 2 | EDUCAZIONE | | | | |
| 200 | Scuola infanzia | 561'025.00 | 6.44 | 190'275.00 | 2.18 |
| 210 | Scuola elementare | 1'872'730.00 | 21.50 | 839'650.00 | 9.64 |
| 212 | Scuola media | 27'800.00 | 0.32 | 0.00 | 0.00 |
| 220 | Scuole speciali | 2'600.00 | 0.03 | 0.00 | 0.00 |
| | TOTALE PER DICASTERO | 2'464'155.00 | | 1'029'925.00 | |
| 3 | CULTURA E TEMPO LIBERO | | | | |
| 300 | Promozione culturale | 4'300.00 | 0.05 | 0.00 | 0.00 |
| 330 | Parchi e sentieri pubblici | 100'850.00 | 1.16 | 750.00 | 0.01 |
| 340 | Sport | 28'100.00 | 0.32 | 0.00 | 0.00 |
| 350 | Altre attività di tempo libero | 22'625.00 | 0.26 | 0.00 | 0.00 |
| 390 | Culto | 22'540.00 | 0.26 | 0.00 | 0.00 |

**PREVENTIVO SECONDO LA CLASSIFICAZIONE ISTITUZIONALE
PER L'ANNO 2008**

| | |
|-----------------------|---|
| CUGNASCO-GERRA | |
| Pagina | 5 |

**RICAPITOLAZIONE CONTO DI GESTIONE CORRENTE
PRIMA RICAPITOLAZIONE
S P E S E %**

R I C A V I %

| | | S P E S E | % | R I C A V I | % |
|-----------------------------|--|---------------------|------|-------------------|------|
| TOTALE PER DICASTERO | | 178'415.00 | | 750.00 | |
| 4 | SALUTE PUBBLICA | | | | |
| 450 | Lotta profilattica malattie | 3'300.00 | 0.04 | 0.00 | 0.00 |
| 460 | Servizio medico scolastico | 13'000.00 | 0.15 | 0.00 | 0.00 |
| 490 | Altri compiti per la salute | 72'250.00 | 0.83 | 0.00 | 0.00 |
| TOTALE PER DICASTERO | | 88'550.00 | | 0.00 | |
| 5 | PREVIDENZA SOCIALE | | | | |
| 530 | Altre assicurazioni sociali | 455'000.00 | 5.22 | 0.00 | 0.00 |
| 540 | Protezione della gioventù | 40'950.00 | 0.47 | 0.00 | 0.00 |
| 570 | Case per anziani | 435'000.00 | 4.99 | 0.00 | 0.00 |
| 580 | Assistenza agli anziani | 141'000.00 | 1.62 | 0.00 | 0.00 |
| 581 | Assistenza agli indigenti | 56'350.00 | 0.65 | 0.00 | 0.00 |
| 589 | Altre iniziative assistenziali | 800.00 | 0.01 | 0.00 | 0.00 |
| TOTALE PER DICASTERO | | 1'129'100.00 | | 0.00 | |
| 6 | TRAFFICO | | | | |
| 610 | Strade cantonali | 24'100.00 | 0.28 | 0.00 | 0.00 |
| 620 | Strade comunali | 604'900.00 | 6.94 | 212'100.00 | 2.44 |
| 651 | Aziende del traffico locale | 6'000.00 | 0.07 | 0.00 | 0.00 |
| 690 | Altro traffico | 67'500.00 | 0.77 | 42'000.00 | 0.48 |
| TOTALE PER DICASTERO | | 702'500.00 | | 254'100.00 | |
| 7 | PROTEZIONE AMBIENTE E SISTEMAZIONE TERRITORIO | | | | |
| 710 | Fognature e depurazione | 201'000.00 | 2.31 | 201'000.00 | 2.31 |
| 720 | Eliminazione rifiuti | 403'800.00 | 4.64 | 228'500.00 | 2.62 |
| 740 | Cimiteri e sepoltura | 26'058.00 | 0.30 | 5'500.00 | 0.06 |
| 750 | Arginature | 18'700.00 | 0.21 | 0.00 | 0.00 |
| 781 | Eliminazione cadaveri animali | 2'700.00 | 0.03 | 0.00 | 0.00 |

**PREVENTIVO SECONDO LA CLASSIFICAZIONE ISTITUZIONALE
PER L'ANNO 2008**

| | |
|-----------------------|---|
| CUGNASCO-GERRA | |
| Pagina | 6 |

**RICAPITOLAZIONE CONTO DI GESTIONE CORRENTE
PRIMA RICAPITOLAZIONE**

| | | S P E S E | % | R I C A V I | % |
|-----------------------------|---------------------------------------|---------------------|-----------------|---------------------|----------------|
| 789 | Altre immissioni | 50.00 | 0.00 | 0.00 | 0.00 |
| 790 | Pianificazione del territorio | 9'000.00 | 0.10 | 0.00 | 0.00 |
| 791 | Sviluppo economico | 10'050.00 | 0.12 | 0.00 | 0.00 |
| | TOTALE PER DICASTERO | 671'358.00 | | 435'000.00 | |
| 8 | ECONOMIA | | | | |
| 800 | Agricoltura | 20.00 | 0.00 | 2'550.00 | 0.03 |
| 802 | Allevamento bestiame | 950.00 | 0.01 | 0.00 | 0.00 |
| 810 | Selvicoltura | 20'000.00 | 0.23 | 0.00 | 0.00 |
| 830 | Turismo | 20'400.00 | 0.23 | 550.00 | 0.01 |
| 860 | Distribuzione elettricità | 0.00 | 0.00 | 195'000.00 | 2.24 |
| | TOTALE PER DICASTERO | 41'370.00 | | 198'100.00 | |
| 9 | FINANZE E IMPOSTE | | | | |
| 900 | Imposte | 35'000.00 | 0.40 | 150'800.00 | 1.73 |
| 921 | Perequazione finanziaria | 13'600.00 | 0.16 | 786'000.00 | 9.02 |
| 931 | Parte comunale alle imposte cantonali | 0.00 | 0.00 | 3'000.00 | 0.03 |
| 932 | Parte comunale a patenti e regalie | 0.00 | 0.00 | 1'300.00 | 0.01 |
| 940 | Gestione debiti e patrimonio | 250'000.00 | 2.87 | 91'900.00 | 1.06 |
| 942 | Immobili patrimoniali | 0.00 | 0.00 | 680'000.00 | 7.81 |
| 990 | Ammortamenti | 1'643'000.00 | 18.86 | 0.00 | 0.00 |
| | TOTALE PER DICASTERO | 1'941'600.00 | | 1'713'000.00 | |
| TOTALI | | 8'710'108.00 | 100.00 % | 3'868'925.00 | 44.42 % |
| FABBISOGNO D'IMPOSTA | | | | 4'841'183.00 | 55.58 % |
| TOTALI A PAREGGIO | | 8'710'108.00 | | 8'710'108.00 | |

**PREVENTIVO SECONDO LA CLASSIFICAZIONE ISTITUZIONALE
PER L'ANNO 2008**

| | |
|-----------------------|---|
| CUGNASCO-GERRA | |
| Pagina | 7 |

RICAPITOLAZIONE PER GENERE DI CONTO

| CONTO | % | DESCRIZIONE DEL CONTO | PREVENTIVO 2008 | PREVENTIVO 2007 | CONSUNTIVO 2006 |
|--------------|---------------|---|------------------------|------------------------|------------------------|
| 3 | 100.00 | SPESE CORRENTI | | | |
| | | | 8'710'108.00 | | |
| 30 | 37.55 | SPESE PER IL PERSONALE | | | |
| | | | 3'270'383.00 | | |
| 300 | 0.80 | ONORARI ED INDENNITÀ A AUTORITÀ E COMMISSIONI | | 70'000.00 | |
| 301 | 13.89 | STIPENDI E INDENNITA' AL PERSONALE AMMIN. E D'ESER. | | 1'210'225.00 | |
| 302 | 16.54 | STIPENDI ED INDENNITA' A DOCENTI | | 1'440'600.00 | |
| 303 | 2.45 | CONTRIBUTI AVS, AI, IPG E AD | | 213'545.00 | |
| 304 | 3.15 | CONTRIBUTI A CASSE PENSIONI E DI PREVIDENZA | | 274'400.00 | |
| 305 | 0.52 | PREMI ASSICURAZIONE INFORTUNI E MALATTIE | | 45'043.00 | |
| 306 | 0.08 | ABBIGLIAMENTI SERVIZIO,INDENNITA' DI ALLOGGIO E PASTI | | 7'000.00 | |
| 309 | 0.11 | ALTRE SPESE PER IL PERSONALE | | 9'570.00 | |
| 31 | 14.63 | SPESE PER BENI E SERVIZI | | | |
| | | | | 1'274'290.00 | |
| 310 | 1.66 | MATERIALE D'UFFICIO, SCOLASTICO E STAMPATI | | 144'700.00 | |
| 311 | 0.49 | ACQUISTO MOBILI,MACCHINE,VEICOLI ED ATTREZZATURE | | 43'000.00 | |
| 312 | 1.48 | ACQUA, ENERGIA E COMBUSTIBILI | | 128'900.00 | |
| 313 | 1.01 | MATERIALE DI CONSUMO | | 88'100.00 | |
| 314 | 3.42 | MANUTENZIONE STABILI E STRUTTURE (PREST. DI TERZI) | | 298'200.00 | |
| 315 | 0.48 | MANUTENZIONE MOBILI,MACCHINE,VEICOLI E ATTREZZATURE | | 42'200.00 | |
| 316 | 0.14 | LOCAZIONI, AFFITTI, NOLEGGI E TASSE D'UTILIZZAZIONE | | 12'100.00 | |
| 317 | 0.47 | RIMBORSO SPESE | | 40'800.00 | |
| 318 | 5.41 | SERVIZI ED ONORARI | | 470'890.00 | |
| 319 | 0.06 | ALTRE SPESE PER BENI E SERVIZI | | 5'400.00 | |
| 32 | 2.79 | INTERESSI PASSIVI | | | |
| | | | | 243'000.00 | |

**PREVENTIVO SECONDO LA CLASSIFICAZIONE ISTITUZIONALE
PER L'ANNO 2008**

| | |
|-----------------------|---|
| CUGNASCO-GERRA | |
| Pagina | 8 |

RICAPITOLAZIONE PER GENERE DI CONTO

| CONTO | % | DESCRIZIONE DEL CONTO | PREVENTIVO 2008 | PREVENTIVO 2007 | CONSUNTIVO 2006 |
|--------------|--------------|---|------------------------|------------------------|------------------------|
| 321 | 0.09 | INTERESSI PASSIVI PER DEBITI A BREVE SCADENZA | 8'200.00 | | |
| 322 | 2.52 | INTERESSI PASSIVI PER DEBITI A MEDIA E LUNGA SCADENZA | 219'800.00 | | |
| 329 | 0.17 | ALTRI INTERESSI PASSIVI | 15'000.00 | | |
| 33 | 19.26 | AMMORTAMENTI | 1'678'000.00 | | |
| 330 | 0.44 | SU BENI PATRIMONIALI | 38'000.00 | | |
| 331 | 10.20 | SU BENI AMMINISTRATIVI: AMMORTAMENTI ORDINARI | 888'761.00 | | |
| 332 | 8.62 | SU BENI AMMINISTRATIVI: AMMORTAMENTI SUPPLEMENTARI | 751'239.00 | | |
| 35 | 7.38 | RIMBORSO AD AMMINISTRAZIONE PUBBLICHE | 642'850.00 | | |
| 351 | 0.43 | CANTONI | 37'350.00 | | |
| 352 | 6.95 | COMUNI E CONSORZI COMUNALI | 605'500.00 | | |
| 36 | 16.10 | CONTRIBUTI PROPRI | 1'402'185.00 | | |
| 361 | 6.86 | CANTONI | 597'300.00 | | |
| 362 | 6.22 | COMUNI E CONSORZI | 541'840.00 | | |
| 365 | 2.82 | ISTITUZIONI PRIVATE | 245'895.00 | | |
| 366 | 0.20 | ECONOMIE PRIVATE | 17'150.00 | | |
| 38 | 0.57 | VERSAMENTI A FONDI DI RISERVA | 49'400.00 | | |
| 380 | 0.17 | ACCANTON. MANUTENZIONE STRAORDINARIA CANALIZZAZIONI | 14'400.00 | | |
| 382 | 0.06 | CONTRIBUTI SOSTITUTIVI PER POSTEGGI | 5'000.00 | | |
| 383 | 0.34 | CONTRIBUTI SOSTITUTIVI PER RIFUGI PC | 30'000.00 | | |
| 39 | 1.72 | ADDEBITI INTERNI | 150'000.00 | | |
| 390 | 1.72 | ADDEBITI INTERNI | 150'000.00 | | |

**PREVENTIVO SECONDO LA CLASSIFICAZIONE ISTITUZIONALE
PER L'ANNO 2008**

| | |
|-----------------------|---|
| CUGNASCO-GERRA | |
| Pagina | 9 |

RICAPITOLAZIONE PER GENERE DI CONTO

| CONTO | % | DESCRIZIONE DEL CONTO | PREVENTIVO 2008 | PREVENTIVO 2007 | CONSUNTIVO 2006 |
|--------------|---------------|---|------------------------|------------------------|------------------------|
| 4 | 100.00 | RICAVI CORRENTI | 3'868'925.00 | | |
| 40 | 3.90 | IMPOSTE | 150'800.00 | | |
| 400 | 2.84 | IMPOSTE SUL REDDITO E LA SOSTANZA | 110'000.00 | | |
| 401 | 0.02 | IMPOSTE SULL'UTILE E SUL CAPITALE | 800.00 | | |
| 402 | 0.00 | IMPOSTE IMMOBILIARI | 0.00 | | |
| 403 | 1.03 | IMPOSTE SPECIALI SUL REDDITO DELLA SOSTANZA | 40'000.00 | | |
| 41 | 5.04 | REGALIE E CONCESSIONI | 195'100.00 | | |
| 410 | 5.04 | REGALIE E CONCESSIONI | 195'100.00 | | |
| 42 | 20.75 | REDDITI DELLA SOSTANZA | 802'800.00 | | |
| 420 | 0.01 | INTERESSI DA BANCHE | 500.00 | | |
| 421 | 2.24 | CREDITI | 86'600.00 | | |
| 424 | 17.58 | UTILI CONTABILI SU BENI PATRIMONIALI | 680'000.00 | | |
| 426 | 0.12 | REDDITI SU PARTECIPAZIONI DEI BENI AMMINISTRATIVI | 4'800.00 | | |
| 427 | 0.80 | REDDITI IMMOBILIARI DEI BENI AMMINISTRATIVI | 30'900.00 | | |
| 43 | 20.39 | RICAVI PER PRESTAZIONI E VENDITE | 788'775.00 | | |
| 430 | 0.90 | TASSE D'ESENZIONE | 35'000.00 | | |
| 431 | 1.13 | TASSE PER SERVIZI AMMINISTRATIVI | 43'700.00 | | |
| 432 | 1.16 | RICAVI OSPEDALIERI,DI CASE DI CURA E REFEZ. IN GENERE | 45'000.00 | | |
| 433 | 0.05 | TASSE SCOLASTICHE | 2'000.00 | | |
| 434 | 12.67 | ALTRE TASSE D'UTILIZZAZIONE E SERVIZI | 490'050.00 | | |
| 435 | 1.09 | VENDITE | 42'000.00 | | |

**PREVENTIVO SECONDO LA CLASSIFICAZIONE ISTITUZIONALE
PER L'ANNO 2008**

| | |
|-----------------------|----|
| CUGNASCO-GERRA | |
| Pagina | 10 |

RICAPITOLAZIONE PER GENERE DI CONTO

| CONTO | % | DESCRIZIONE DEL CONTO | PREVENTIVO 2008 | PREVENTIVO 2007 | CONSUNTIVO 2006 |
|--------------|--------------|---|------------------------|------------------------|------------------------|
| 436 | 2.72 | RIMBORSI | 105'175.00 | | |
| 437 | 0.05 | MULTE | 2'000.00 | | |
| 439 | 0.62 | ALTRI RICAVI PER PRESTAZIONI E VENDITE | 23'850.00 | | |
| 44 | 20.43 | CONTRIBUTI SENZA FINE SPECIFICO | 790'300.00 | | |
| 441 | 0.11 | PARTECIPAZIONE ALLE ENTRATE DEL CANTONE | 4'300.00 | | |
| 444 | 20.32 | CONTRIBUTI CANTONALI | 786'000.00 | | |
| 45 | 8.70 | RIMBORSI DA ENTI PUBBLICI | 336'500.00 | | |
| 452 | 8.70 | COMUNI E CONSORZI COMUNALI | 336'500.00 | | |
| 46 | 16.77 | CONTRIBUTI PER SPESE CORRENTI | 648'650.00 | | |
| 461 | 16.77 | CANTONI | 648'650.00 | | |
| 48 | 0.16 | PRELEVAMENTO DA FONDI DI RISERVA | 6'000.00 | | |
| 480 | 0.16 | ACCANT. PER MANUTEN. STRAORDINARIA CANALIZZAZIONI | 6'000.00 | | |
| 49 | 3.88 | ACCREDITI INTERNI | 150'000.00 | | |
| 490 | 3.88 | ACCREDITI INTERNI | 150'000.00 | | |

**PREVENTIVO SECONDO LA CLASSIFICAZIONE ISTITUZIONALE
PER L'ANNO 2008**

| 0 | AMMINISTRAZIONE GENERALE | PREVENTIVO 2008 | | | |
|------------|--|------------------|------------------|--|--|
| | | SPESE | RICAVI | | |
| 010 | Potere legislativo/esecutivo | | | | |
| 3 | SPESE CORRENTI | | | | |
| 300.00 | Retribuzione corpo municipale | 37'000.00 | | | |
| 300.01 | Indennità di presenza municipali e commissioni | 26'000.00 | | | |
| 300.02 | Indennità ai consiglieri comunali e commissioni | 5'000.00 | | | |
| 300.03 | Indennità uffici elettorali | 1'000.00 | | | |
| 303.00 | Contributi AVS-AD | 8'500.00 | | | |
| 303.01 | Contributi per gli assegni di famiglia | 1'200.00 | | | |
| 305.01 | Assicurazione infortuni | 500.00 | | | |
| 309.00 | Corsi di formazione e aggiornamento | 1'000.00 | | | |
| 310.00 | Materiale elezioni comunali | 5'000.00 | | | |
| 317.00 | Rimborso spese | 500.00 | | | |
| 318.00 | Spese di rappresentanza | 8'000.00 | | | |
| 4 | RICAVI CORRENTI | | | | |
| 436.90 | Rimborsi diversi | | 100.00 | | |
| | TOTALE RICAVI | | 100.00 | | |
| | TOTALE SPESE | 93'700.00 | | | |
| | SALDO | | 93'600.00 | | |
| 020 | Amministrazione generale | | | | |
| 3 | SPESE CORRENTI | | | | |
| 301.00 | Stipendi ai funzionari | 553'000.00 | | | |
| 301.04 | Indennità di presenza sedute al personale amministr. | 7'000.00 | | | |
| 301.40 | Stipendi al personale ausiliario | 62'000.00 | | | |
| 301.50 | Assegni di famiglia anticipati | 13'500.00 | | | |
| 303.00 | Contributi AVS-AD | 38'500.00 | | | |
| 303.01 | Contributi per gli assegni di famiglia | 10'500.00 | | | |

**PREVENTIVO SECONDO LA CLASSIFICAZIONE ISTITUZIONALE
PER L'ANNO 2008**

| 0 | AMMINISTRAZIONE GENERALE | PREVENTIVO 2008 | | | |
|------------|--|-----------------|--------|--|--|
| | | SPESE | RICAVI | | |
| 020 | Amministrazione generale | | | | |
| 3 | SPESE CORRENTI | | | | |
| 304.00 | Contributi Cassa pensione dello Stato | 61'000.00 | | | |
| 304.01 | Contributi a altri istituti di previdenza | 3'700.00 | | | |
| 305.00 | Assicurazione malattia | 8'000.00 | | | |
| 305.01 | Assicurazione infortuni | 7'200.00 | | | |
| 309.00 | Corsi di formazione e aggiornamento | 4'000.00 | | | |
| 309.01 | Regali e manifestazioni per il personale | 2'000.00 | | | |
| 309.02 | Assicurazione casco veicoli dei dipendenti | 570.00 | | | |
| 310.01 | Abbonamenti e inserzioni | 5'800.00 | | | |
| 310.02 | Materiale di cancelleria e stampati | 34'000.00 | | | |
| 310.03 | Libri | 1'400.00 | | | |
| 310.04 | Acquisto programmi informatici | 15'000.00 | | | |
| 310.05 | Canoni manutenzione programmi informatici | 15'000.00 | | | |
| 310.06 | Canoni manutenzione rete informatica e hardware | 8'000.00 | | | |
| 311.02 | Arredamento e apparecchiature | 4'500.00 | | | |
| 313.00 | Materiale per macchine e installazione informatica | 4'500.00 | | | |
| 315.00 | Manutenzione rete informatica e hardware | 4'500.00 | | | |
| 315.01 | Abbonamenti di servizio | 1'000.00 | | | |
| 316.00 | Leasing apparecchiature d'ufficio | 3'500.00 | | | |
| 317.01 | Rimborso spese per missioni e trasferte | 4'300.00 | | | |
| 318.01 | Spese postali | 33'000.00 | | | |
| 318.02 | Tasse telefoniche | 12'000.00 | | | |
| 318.03 | Tasse CCP | 8'000.00 | | | |
| 318.04 | Spese esecutive | 9'000.00 | | | |
| 318.05 | Incasso imposte tramite Centro sistemi informativi | 25'000.00 | | | |
| 318.06 | Assicurazione RC e PG | 10'000.00 | | | |

**PREVENTIVO SECONDO LA CLASSIFICAZIONE ISTITUZIONALE
PER L'ANNO 2008**

| 0 | AMMINISTRAZIONE GENERALE | PREVENTIVO 2008 | | | |
|------------|--|---------------------|-------------------|--|--|
| | | SPESE | RICAVI | | |
| 020 | Amministrazione generale | | | | |
| 3 | SPESE CORRENTI | | | | |
| 318.08 | Tasse alle Associazioni professionali e di categoria | 1'400.00 | | | |
| 318.09 | Assicurazione macchine ufficio | 1'500.00 | | | |
| 318.10 | Altre spese per servizi ed onorari | 3'500.00 | | | |
| 318.11 | Spese per atti e documenti | 500.00 | | | |
| 318.13 | Consulenze, perizie e spese legali | 16'000.00 | | | |
| 318.14 | Compensi per riprografie e diritti d'autore | 540.00 | | | |
| 318.15 | Revisione contabile | 8'300.00 | | | |
| 361.00 | Partecipazione per programmi occupazionali disoccupati | 800.00 | | | |
| 4 | RICAVI CORRENTI | | | | |
| 431.00 | Tasse di cancelleria | | 7'200.00 | | |
| 431.01 | Tasse licenze edilizie comunali | | 23'000.00 | | |
| 431.02 | Quota parte emissione documenti d'identità | | 13'000.00 | | |
| 436.00 | Indennità malattia e infortuni | | 0.00 | | |
| 436.01 | Indennità perdita di guadagno | | 0.00 | | |
| 436.02 | Rimborso assegni familiari | | 13'500.00 | | |
| 436.03 | Recupero spese esecutive | | 6'500.00 | | |
| 436.04 | Recupero spese postali | | 900.00 | | |
| 436.07 | Tasse richiami di pagamento | | 1'000.00 | | |
| 436.08 | Rimborso dall'ACAP | | 35'250.00 | | |
| 436.90 | Rimborsi diversi | | 100.00 | | |
| 461.01 | Sussidio e indennità all'Agenzia comunale AVS | | 4'900.00 | | |
| | TOTALE RICAVI | | 105'350.00 | | |
| | TOTALE SPESE | 1'002'010.00 | | | |
| | SALDO | | 896'660.00 | | |
| 090 | Compiti non ripartibili | | | | |

**PREVENTIVO SECONDO LA CLASSIFICAZIONE ISTITUZIONALE
PER L'ANNO 2008**

| 0 | AMMINISTRAZIONE GENERALE | PREVENTIVO 2008 | | | |
|--------|---|-------------------|-------------------|--|--|
| | | SPESE | RICAVI | | |
| 090 | Compiti non ripartibili | | | | |
| 3 | SPESE CORRENTI | | | | |
| 311.00 | Arredamento edifici pubblici | 4'500.00 | | | |
| 311.01 | Materiale e attrezzi per edifici pubblici | 7'000.00 | | | |
| 312.00 | Riscaldamento | 47'000.00 | | | |
| 312.01 | Energia elettrica | 9'500.00 | | | |
| 314.00 | Spese per pulizia | 18'000.00 | | | |
| 314.01 | Manutenzione stabili | 27'000.00 | | | |
| 315.01 | Abbonamenti di servizio | 2'000.00 | | | |
| 316.01 | Affitti | 300.00 | | | |
| 316.02 | Tasse diverse | 1'300.00 | | | |
| 318.16 | Assicurazione stabili e contenuto | 15'000.00 | | | |
| 4 | RICAVI CORRENTI | | | | |
| 427.00 | Affitto proprietà comunali | | 10'400.00 | | |
| 439.00 | Altri recuperi | | 2'100.00 | | |
| | TOTALE RICAVI | | 12'500.00 | | |
| | TOTALE SPESE | 131'600.00 | | | |
| | SALDO | | 119'100.00 | | |

**PREVENTIVO SECONDO LA CLASSIFICAZIONE ISTITUZIONALE
PER L'ANNO 2008**

| 1 | SICUREZZA PUBBLICA | PREVENTIVO 2008 | | | |
|------------|---|-------------------|------------------|--|--|
| | | SPESE | RICAVI | | |
| 100 | Registro fondiario | | | | |
| 3 | SPESE CORRENTI | | | | |
| 314.02 | Ripristino punti di confine | 1'500.00 | | | |
| 318.17 | Operazioni a registro fondiario | 8'000.00 | | | |
| 318.18 | Tenuta a giorno misurazioni catastali (TAG) | 105'000.00 | | | |
| 318.19 | Fornitura mappa informatizzata | 1'700.00 | | | |
| 4 | RICAVI CORRENTI | | | | |
| 434.00 | Tasse aggiornamento catasto | | 75'000.00 | | |
| 461.02 | Sussidio cantonale TAG | | 10'000.00 | | |
| | TOTALE RICAVI | | 85'000.00 | | |
| | TOTALE SPESE | 116'200.00 | | | |
| | SALDO | | 31'200.00 | | |
| 101 | Altri servizi giuridici | | | | |
| 3 | SPESE CORRENTI | | | | |
| 318.60 | Spese per tutele e curatele | 200.00 | | | |
| 352.00 | Commissione tutoria regionale | 15'700.00 | | | |
| 4 | RICAVI CORRENTI | | | | |
| 410.00 | Tasse per affissioni e pubblicità | | 100.00 | | |
| 427.01 | Tasse occupazione area pubblica | | 2'500.00 | | |
| 431.03 | Tasse concessione naturalizzazione | | 500.00 | | |
| 437.00 | Multe | | 2'000.00 | | |
| | TOTALE RICAVI | | 5'100.00 | | |
| | TOTALE SPESE | 15'900.00 | | | |
| | SALDO | | 10'800.00 | | |
| 113 | Servizio di polizia | | | | |
| 3 | SPESE CORRENTI | | | | |

**PREVENTIVO SECONDO LA CLASSIFICAZIONE ISTITUZIONALE
PER L'ANNO 2008**

| 1 | SICUREZZA PUBBLICA | PREVENTIVO 2008 | | | |
|------------|---|------------------|------------------|--|--|
| | | SPESE | RICAVI | | |
| 113 | Servizio di polizia | | | | |
| 3 | SPESE CORRENTI | | | | |
| 318.20 | Servizio di vigilanza | 3'000.00 | | | |
| | TOTALE RICAVI | | 0.00 | | |
| | TOTALE SPESE | 3'000.00 | | | |
| | SALDO | | 3'000.00 | | |
| 120 | Giustizia | | | | |
| 3 | SPESE CORRENTI | | | | |
| 318.21 | Spese, tasse e onorari di giustizia | 4'000.00 | | | |
| 352.01 | Affitto sede Giudicatura di Pace (Circolo Verzasca) | 2'500.00 | | | |
| 352.02 | Affitto sede Giudicatura di Pace (Circolo Navegna) | 300.00 | | | |
| | TOTALE RICAVI | | 0.00 | | |
| | TOTALE SPESE | 6'800.00 | | | |
| | SALDO | | 6'800.00 | | |
| 140 | Polizia del fuoco | | | | |
| 3 | SPESE CORRENTI | | | | |
| 362.00 | Contributo al Corpo pompieri di Tenero-Contra | 45'000.00 | | | |
| 362.01 | Contributo al Corpo pompieri Frasco | 3'800.00 | | | |
| | TOTALE RICAVI | | 0.00 | | |
| | TOTALE SPESE | 48'800.00 | | | |
| | SALDO | | 48'800.00 | | |
| 150 | Difesa nazionale militare | | | | |
| 3 | SPESE CORRENTI | | | | |
| 365.00 | Contributi a Società di tiro | 2'000.00 | | | |

**PREVENTIVO SECONDO LA CLASSIFICAZIONE ISTITUZIONALE
PER L'ANNO 2008**

| 1 | SICUREZZA PUBBLICA | PREVENTIVO 2008 | | | |
|--------|--|-----------------|-----------|--|--|
| | | SPESE | RICAVI | | |
| 150 | <i>Difesa nazionale militare</i> | | | | |
| | TOTALE RICAVI | | 0.00 | | |
| | TOTALE SPESE | 2'000.00 | | | |
| | SALDO | | 2'000.00 | | |
| 160 | <i>Difesa nazionale civile</i> | | | | |
| 3 | SPESE CORRENTI | | | | |
| 301.11 | Indennità incaricati prova sirene | 150.00 | | | |
| 314.10 | Manutenzione rete d'allarme | 200.00 | | | |
| 352.03 | Contributo al Consorzio PCi Locarno e dintorni | 42'700.00 | | | |
| 383.00 | Riversamento contributi sostitutivi rifugi PCi | 30'000.00 | | | |
| 4 | RICAVI CORRENTI | | | | |
| 430.00 | Contributi sostitutivi rifugi PCi | | 30'000.00 | | |
| | TOTALE RICAVI | | 30'000.00 | | |
| | TOTALE SPESE | 73'050.00 | | | |
| | SALDO | | 43'050.00 | | |

**PREVENTIVO SECONDO LA CLASSIFICAZIONE ISTITUZIONALE
PER L'ANNO 2008**

| 2 | EDUCAZIONE | PREVENTIVO 2008 | | | |
|------------|---|-----------------|--------|--|--|
| | | SPESE | RICAVI | | |
| 200 | Scuola infanzia | | | | |
| 3 | SPESE CORRENTI | | | | |
| 301.15 | Stipendi al personale della cucina | 83'000.00 | | | |
| 301.16 | Stipendi alle inservienti di pulizia | 42'000.00 | | | |
| 301.17 | Stipendi supplenze del personale della cucina | 1'000.00 | | | |
| 301.18 | Stipendi supplenti inservienti di pulizia | 2'000.00 | | | |
| 301.50 | Assegni di famiglia anticipati | 2'575.00 | | | |
| 302.00 | Stipendi ai docenti | 250'600.00 | | | |
| 302.02 | Stipendi ai docenti supplenti | 5'000.00 | | | |
| 303.00 | Contributi AVS-AD | 23'700.00 | | | |
| 303.01 | Contributi per gli assegni di famiglia | 6'200.00 | | | |
| 304.00 | Contributi Cassa pensione dello Stato | 32'200.00 | | | |
| 304.01 | Contributi a altri istituti di previdenza | 2'500.00 | | | |
| 305.00 | Assicurazione malattia | 4'500.00 | | | |
| 305.01 | Assicurazione infortuni | 1'500.00 | | | |
| 305.02 | Assicurazione infortuni docenti | 800.00 | | | |
| 306.00 | Abiti da lavoro per il personale | 1'000.00 | | | |
| 310.10 | Materiale scolastico, didattico e giochi | 7'500.00 | | | |
| 311.02 | Arredamento e apparecchiature | 9'000.00 | | | |
| 312.01 | Energia elettrica | 7'000.00 | | | |
| 313.01 | Prestazioni di terzi per pulizia | 2'900.00 | | | |
| 313.02 | Viveri | 33'000.00 | | | |
| 313.03 | Materiale per manutenzione e pulizia | 2'000.00 | | | |
| 313.04 | Materiale di consumo | 700.00 | | | |
| 314.01 | Manutenzione stabili | 10'000.00 | | | |
| 316.04 | Tassa raccolta rifiuti e canalizzazione | 200.00 | | | |
| 317.01 | Rimborso spese per missioni e trasferte | 1'000.00 | | | |

**PREVENTIVO SECONDO LA CLASSIFICAZIONE ISTITUZIONALE
PER L'ANNO 2008**

| 2 | EDUCAZIONE | PREVENTIVO 2008 | | | |
|------------|--|-------------------|-------------------|--|--|
| | | SPESE | RICAVI | | |
| 200 | Scuola infanzia | | | | |
| 3 | SPESE CORRENTI | | | | |
| 318.02 | Tasse telefoniche | 2'800.00 | | | |
| 318.16 | Assicurazione stabili e contenuto | 500.00 | | | |
| 318.23 | Servizio profilassi dentaria | 800.00 | | | |
| 318.24 | Manifestazioni e attività | 1'500.00 | | | |
| 319.20 | Altre spese | 300.00 | | | |
| 352.04 | Contributo S.I. Brione Verzasca | 19'000.00 | | | |
| 352.05 | Contributo per frequenza in altri Comuni | 4'000.00 | | | |
| 365.32 | Contributo al Comitato Genitori | 250.00 | | | |
| 4 | RICAVI CORRENTI | | | | |
| 432.00 | Tasse refezione | | 45'000.00 | | |
| 436.02 | Rimborso assegni familiari | | 2'575.00 | | |
| 439.00 | Altri recuperi | | 500.00 | | |
| 461.03 | Sussidio cantonale stipendi docenti | | 142'200.00 | | |
| | TOTALE RICAVI | | 190'275.00 | | |
| | TOTALE SPESE | 561'025.00 | | | |
| | SALDO | | 370'750.00 | | |
| 210 | Scuola elementare | | | | |
| 3 | SPESE CORRENTI | | | | |
| 300.10 | Onorari e indennità Delegazione consortile | 1'000.00 | | | |
| 301.20 | Stipendio al direttore | 50'000.00 | | | |
| 301.21 | Stipendio al Segretario della Delegazione consortile | 5'000.00 | | | |
| 301.22 | Stipendio al custode-bidello | 32'000.00 | | | |
| 301.23 | Stipendio autista scuola-bus | 19'100.00 | | | |
| 301.40 | Stipendi al personale ausiliario | 50'000.00 | | | |

**PREVENTIVO SECONDO LA CLASSIFICAZIONE ISTITUZIONALE
PER L'ANNO 2008**

| 2 | EDUCAZIONE | PREVENTIVO 2008 | | | |
|------------|---|-----------------|--------|--|--|
| | | SPESE | RICAVI | | |
| 210 | Scuola elementare | | | | |
| 3 | SPESE CORRENTI | | | | |
| 301.50 | Assegni di famiglia anticipati | 4'800.00 | | | |
| 302.00 | Stipendi ai docenti | 881'000.00 | | | |
| 302.01 | Stipendi ai docenti di materie speciali | 277'000.00 | | | |
| 302.02 | Stipendi ai docenti supplenti | 27'000.00 | | | |
| 303.00 | Contributi AVS-AD | 83'200.00 | | | |
| 303.01 | Contributi per gli assegni di famiglia | 20'300.00 | | | |
| 304.00 | Contributi Cassa pensione dello Stato | 147'000.00 | | | |
| 305.00 | Assicurazione malattia | 8'130.00 | | | |
| 305.01 | Assicurazione infortuni | 3'100.00 | | | |
| 305.02 | Assicurazione infortuni docenti | 2'800.00 | | | |
| 309.00 | Corsi di formazione e aggiornamento | 1'000.00 | | | |
| 310.01 | Abbonamenti e inserzioni | 2'000.00 | | | |
| 310.10 | Materiale scolastico, didattico e giochi | 46'500.00 | | | |
| 310.11 | Biblioteca scolastica | 4'000.00 | | | |
| 310.12 | Materiale di segreteria | 500.00 | | | |
| 311.03 | Acquisto e manutenzione attrezzature | 3'000.00 | | | |
| 311.04 | Acquisto e manutenzione apparecchiature scolastiche | 6'000.00 | | | |
| 311.05 | Acquisto e manutenzione mobilio | 7'000.00 | | | |
| 312.00 | Riscaldamento | 18'000.00 | | | |
| 312.01 | Energia elettrica | 5'000.00 | | | |
| 312.02 | Carburante bus | 1'700.00 | | | |
| 313.03 | Materiale per manutenzione e pulizia | 8'000.00 | | | |
| 313.04 | Materiale di consumo | 1'500.00 | | | |
| 314.01 | Manutenzione stabili | 25'000.00 | | | |
| 314.03 | Servizi di manutenzione | 1'000.00 | | | |

**PREVENTIVO SECONDO LA CLASSIFICAZIONE ISTITUZIONALE
PER L'ANNO 2008**

| 2 | EDUCAZIONE | PREVENTIVO 2008 | | | |
|------------|---|-----------------|----------|--|--|
| | | SPESE | RICAVI | | |
| 210 | Scuola elementare | | | | |
| 3 | SPESE CORRENTI | | | | |
| 315.01 | Abbonamenti di servizio | 5'700.00 | | | |
| 315.02 | Manutenzione bus | 5'500.00 | | | |
| 316.00 | Leasing apparecchiature d'ufficio | 3'500.00 | | | |
| 317.01 | Rimborso spese per missioni e trasferte | 1'000.00 | | | |
| 317.02 | Scuola fuori sede | 12'000.00 | | | |
| 317.03 | Attività di studio, culturali e ricreative | 20'500.00 | | | |
| 318.01 | Spese postali | 1'000.00 | | | |
| 318.02 | Tasse telefoniche | 3'500.00 | | | |
| 318.06 | Assicurazione RC e PG | 500.00 | | | |
| 318.13 | Consulenze, perizie e spese legali | 10'000.00 | | | |
| 318.16 | Assicurazione stabili e contenuto | 7'600.00 | | | |
| 318.25 | Progetti d'Istituto | 4'000.00 | | | |
| 318.26 | Assicurazione e tasse bus | 2'200.00 | | | |
| 319.00 | Tasse e contributi, costi diversi | 4'000.00 | | | |
| 319.20 | Altre spese | 1'100.00 | | | |
| 351.00 | Diritti d'autore - reprografia | 250.00 | | | |
| 352.05 | Contributo per frequenza in altri Comuni | 1'000.00 | | | |
| 352.07 | Contributo al Consorzio scolastico Valle Verzasca | 47'500.00 | | | |
| 365.32 | Contributo al Comitato Genitori | 250.00 | | | |
| 4 | RICAVI CORRENTI | | | | |
| 427.02 | Affitti refettorio, cucina e palestra | | 500.00 | | |
| 433.01 | Contributi famiglie per scuola fuori sede | | 2'000.00 | | |
| 436.01 | Indennità perdita di guadagno | | 2'000.00 | | |
| 436.02 | Rimborso assegni familiari | | 4'800.00 | | |
| 436.90 | Rimborsi diversi | | 350.00 | | |

**PREVENTIVO SECONDO LA CLASSIFICAZIONE ISTITUZIONALE
PER L'ANNO 2008**

| 2 | EDUCAZIONE | PREVENTIVO 2008 | | | |
|------------|--|---------------------|---------------------|--|--|
| | | SPESE | RICAVI | | |
| 210 | Scuola elementare | | | | |
| 4 | RICAVI CORRENTI | | | | |
| 439.00 | Altri recuperi | | 2'000.00 | | |
| 452.00 | Tasse frequenza allievi da altri Comuni | | 1'500.00 | | |
| 452.01 | Città di Locarno: partecipazione alle spese di affitto | | 35'000.00 | | |
| 452.03 | Città di Locarno: partecipazione spese d'esercizio | | 300'000.00 | | |
| 461.03 | Sussidio cantonale stipendi docenti | | 491'500.00 | | |
| | TOTALE RICAVI | | 839'650.00 | | |
| | TOTALE SPESE | 1'872'730.00 | | | |
| | SALDO | | 1'033'080.00 | | |
| 212 | Scuola media | | | | |
| 3 | SPESE CORRENTI | | | | |
| 361.01 | Partecipazione spese trasporto allievi | 19'500.00 | | | |
| 366.00 | Contributi per attività varie | 7'900.00 | | | |
| 366.01 | Contributo alle famiglie per mensa | 400.00 | | | |
| | TOTALE RICAVI | | 0.00 | | |
| | TOTALE SPESE | 27'800.00 | | | |
| | SALDO | | 27'800.00 | | |
| 220 | Scuole speciali | | | | |
| 3 | SPESE CORRENTI | | | | |
| 361.02 | Contributi al collocamento in scuole speciali | 2'600.00 | | | |
| | TOTALE RICAVI | | 0.00 | | |
| | TOTALE SPESE | 2'600.00 | | | |
| | SALDO | | 2'600.00 | | |

**PREVENTIVO SECONDO LA CLASSIFICAZIONE ISTITUZIONALE
PER L'ANNO 2008**

| 3 | CULTURA E TEMPO LIBERO | PREVENTIVO 2008 | | | |
|------------|--|-------------------|-------------------|--|--|
| | | SPESE | RICAVI | | |
| 300 | Promozione culturale | | | | |
| 3 | SPESE CORRENTI | | | | |
| 365.01 | Attività culturali | 1'500.00 | | | |
| 365.02 | Contributo al Circolo di cultura Cugnasco-Gerra Piano | 500.00 | | | |
| 365.03 | Contributi alle associazioni culturali | 2'300.00 | | | |
| | TOTALE RICAVI | | 0.00 | | |
| | TOTALE SPESE | 4'300.00 | | | |
| | SALDO | | 4'300.00 | | |
| 330 | Parchi e sentieri pubblici | | | | |
| 3 | SPESE CORRENTI | | | | |
| 313.05 | Materiale per sentieri | 1'500.00 | | | |
| 313.06 | Materiale per parchi gioco | 6'000.00 | | | |
| 314.05 | Prestazioni di terzi per manutenzione sentieri | 16'000.00 | | | |
| 314.06 | Prestazioni di terzi per manutenzione parchi gioco | 13'000.00 | | | |
| 314.07 | Giornata pulizia sentieri montani | 1'500.00 | | | |
| 316.03 | Noleggio macchinari | 500.00 | | | |
| 316.04 | Tassa raccolta rifiuti e canalizzazione | 350.00 | | | |
| 316.05 | Affitto sedime patriziale lungo Riarena | 100.00 | | | |
| 365.05 | Contributo Associaz. ticinese sentieri escursionistici | 100.00 | | | |
| 390.00 | Addebiti interni: operai e materiali per parchi gioco | 37'900.00 | | | |
| 390.01 | Addebiti interni: operai e materiali per sentieri | 23'900.00 | | | |
| 4 | RICAVI CORRENTI | | | | |
| 439.01 | Recuperi per giornata pulizia sentieri montani | | 750.00 | | |
| | TOTALE RICAVI | | 750.00 | | |
| | TOTALE SPESE | 100'850.00 | | | |
| | SALDO | | 100'100.00 | | |

**PREVENTIVO SECONDO LA CLASSIFICAZIONE ISTITUZIONALE
PER L'ANNO 2008**

| 3 | CULTURA E TEMPO LIBERO | PREVENTIVO 2008 | | | |
|------------|--|------------------|------------------|--|--|
| | | SPESE | RICAVI | | |
| 340 | Sport | | | | |
| 3 | SPESE CORRENTI | | | | |
| 362.02 | Contributo Centro sportivo di Sonogno | 7'000.00 | | | |
| 365.06 | Contributi a società sportive | 20'000.00 | | | |
| 365.07 | Contributi e sussidi a diverse associazioni | 600.00 | | | |
| 366.02 | Contributi corsi Gioventù e Sport | 500.00 | | | |
| | TOTALE RICAVI | | 0.00 | | |
| | TOTALE SPESE | 28'100.00 | | | |
| | SALDO | | 28'100.00 | | |
| 350 | Altre attività di tempo libero | | | | |
| 3 | SPESE CORRENTI | | | | |
| 362.03 | Contributi per attività anziani | 5'500.00 | | | |
| 362.04 | Contributo giornata sportiva | 3'000.00 | | | |
| 365.08 | Contributo alla ludoteca | 1'000.00 | | | |
| 365.09 | Contributo alle colonie | 2'000.00 | | | |
| 365.10 | Contributo La Biblioteca, Riazzino | 625.00 | | | |
| 365.12 | Altre attività di tempo libero | 3'500.00 | | | |
| 366.03 | Contributi per corsi di musica | 7'000.00 | | | |
| | TOTALE RICAVI | | 0.00 | | |
| | TOTALE SPESE | 22'625.00 | | | |
| | SALDO | | 22'625.00 | | |
| 390 | Culto | | | | |
| 3 | SPESE CORRENTI | | | | |
| 362.05 | Contributo alla Parrocchia di Gerra Verzasca e Piano | 20'000.00 | | | |
| 362.06 | Contributo alla Chiesa evangelica | 2'500.00 | | | |
| 362.07 | Prestazioni del Comune per Legati | 40.00 | | | |

**PREVENTIVO SECONDO LA CLASSIFICAZIONE ISTITUZIONALE
PER L'ANNO 2008**

| 3 | CULTURA E TEMPO LIBERO | PREVENTIVO 2008 | | | |
|-----|------------------------|-----------------|-----------|--|--|
| | | SPESE | RICAVI | | |
| 390 | <i>Culto</i> | | | | |
| | TOTALE RICAVI | | 0.00 | | |
| | TOTALE SPESE | 22'540.00 | | | |
| | SALDO | | 22'540.00 | | |
| | | | | | |

**PREVENTIVO SECONDO LA CLASSIFICAZIONE ISTITUZIONALE
PER L'ANNO 2008**

| 4 | SALUTE PUBBLICA | PREVENTIVO 2008 | | | |
|------------|---|------------------|------------------|--|--|
| | | SPESE | RICAVI | | |
| 450 | <i>Lotta profilattica malattie</i> | | | | |
| 3 | SPESE CORRENTI | | | | |
| 365.13 | Contributo all'Antenna Icaro | 1'700.00 | | | |
| 365.14 | Contributo al Dispensario antitubercolare | 100.00 | | | |
| 365.15 | Contributo alla Fondazione Diamante | 1'500.00 | | | |
| | TOTALE RICAVI | | 0.00 | | |
| | TOTALE SPESE | 3'300.00 | | | |
| | SALDO | | 3'300.00 | | |
| 460 | <i>Servizio medico scolastico</i> | | | | |
| 3 | SPESE CORRENTI | | | | |
| 351.01 | Servizio dentario scolastico | 10'000.00 | | | |
| 351.02 | Servizio medico scolastico | 3'000.00 | | | |
| | TOTALE RICAVI | | 0.00 | | |
| | TOTALE SPESE | 13'000.00 | | | |
| | SALDO | | 13'000.00 | | |
| 490 | <i>Altri compiti per la salute</i> | | | | |
| 3 | SPESE CORRENTI | | | | |
| 318.28 | Contributo lotta contro le zanzare | 2'700.00 | | | |
| 352.08 | Contributo al SALVA | 69'500.00 | | | |
| 365.07 | Contributi e sussidi a diverse associazioni | 50.00 | | | |
| | TOTALE RICAVI | | 0.00 | | |
| | TOTALE SPESE | 72'250.00 | | | |
| | SALDO | | 72'250.00 | | |

**PREVENTIVO SECONDO LA CLASSIFICAZIONE ISTITUZIONALE
PER L'ANNO 2008**

| 5 | PREVIDENZA SOCIALE | PREVENTIVO 2008 | | | |
|------------|--|-------------------|-------------------|--|--|
| | | SPESE | RICAVI | | |
| 530 | <i>Altre assicurazioni sociali</i> | | | | |
| 3 | SPESE CORRENTI | | | | |
| 361.03 | Contributo alle assicurazioni sociali | 455'000.00 | | | |
| | TOTALE RICAVI | | 0.00 | | |
| | TOTALE SPESE | 455'000.00 | | | |
| | SALDO | | 455'000.00 | | |
| 540 | <i>Protezione della gioventù</i> | | | | |
| 3 | SPESE CORRENTI | | | | |
| 361.04 | Contributo ai provvedimenti di protezione LFam | 15'000.00 | | | |
| 361.05 | Collocamento minorenni in istituti AI | 10'000.00 | | | |
| 365.07 | Contributi e sussidi a diverse associazioni | 100.00 | | | |
| 365.17 | Contributo a Pro Juventute | 850.00 | | | |
| 365.18 | Attività di sostegno alle famiglie | 15'000.00 | | | |
| | TOTALE RICAVI | | 0.00 | | |
| | TOTALE SPESE | 40'950.00 | | | |
| | SALDO | | 40'950.00 | | |
| 570 | <i>Case per anziani</i> | | | | |
| 3 | SPESE CORRENTI | | | | |
| 362.08 | Contributi per anziani ospiti di istituti | 435'000.00 | | | |
| | TOTALE RICAVI | | 0.00 | | |
| | TOTALE SPESE | 435'000.00 | | | |
| | SALDO | | 435'000.00 | | |
| 580 | <i>Assistenza agli anziani</i> | | | | |
| 3 | SPESE CORRENTI | | | | |
| 365.19 | Contributi alle associazioni per anziani | 400.00 | | | |

**PREVENTIVO SECONDO LA CLASSIFICAZIONE ISTITUZIONALE
PER L'ANNO 2008**

| 5 | PREVIDENZA SOCIALE | PREVENTIVO 2008 | | | |
|------------|--|-------------------|-------------------|--|--|
| | | SPESE | RICAVI | | |
| 580 | <i>Assistenza agli anziani</i> | | | | |
| 3 | SPESE CORRENTI | | | | |
| 365.20 | Contributi per i SACD | 103'300.00 | | | |
| 365.21 | Contributi per i servizi d'appoggio | 37'000.00 | | | |
| 365.22 | Contributo a Pro Senectute | 100.00 | | | |
| 365.23 | Quota sociale annuale ALVAD | 200.00 | | | |
| | TOTALE RICAVI | | 0.00 | | |
| | TOTALE SPESE | 141'000.00 | | | |
| | SALDO | | 141'000.00 | | |
| 581 | <i>Assistenza agli indigenti</i> | | | | |
| 3 | SPESE CORRENTI | | | | |
| 361.07 | Partecipazione oneri assistenza | 55'000.00 | | | |
| 366.04 | Riduzione tassa raccolta rifiuti | 1'350.00 | | | |
| | TOTALE RICAVI | | 0.00 | | |
| | TOTALE SPESE | 56'350.00 | | | |
| | SALDO | | 56'350.00 | | |
| 589 | <i>Altre iniziative assistenziali</i> | | | | |
| 3 | SPESE CORRENTI | | | | |
| 365.24 | Contributi a diversi enti assistenziali | 800.00 | | | |
| | TOTALE RICAVI | | 0.00 | | |
| | TOTALE SPESE | 800.00 | | | |
| | SALDO | | 800.00 | | |

**PREVENTIVO SECONDO LA CLASSIFICAZIONE ISTITUZIONALE
PER L'ANNO 2008**

| 6 | TRAFFICO | PREVENTIVO 2008 | | | |
|------------|---|------------------|------------------|--|--|
| | | SPESE | RICAVI | | |
| 610 | Strade cantonali | | | | |
| 3 | SPESE CORRENTI | | | | |
| 351.03 | Contributo al Cantone per strade cantonali | 24'100.00 | | | |
| | TOTALE RICAVI | | 0.00 | | |
| | TOTALE SPESE | 24'100.00 | | | |
| | SALDO | | 24'100.00 | | |
| 620 | Strade comunali | | | | |
| 3 | SPESE CORRENTI | | | | |
| 301.30 | Stipendi agli operai | 266'000.00 | | | |
| 301.31 | Lavori temporanei prestati da terzi | 6'000.00 | | | |
| 301.50 | Assegni di famiglia anticipati | 10'600.00 | | | |
| 303.00 | Contributi AVS-AD | 17'000.00 | | | |
| 303.01 | Contributi per gli assegni di famiglia | 4'400.00 | | | |
| 304.00 | Contributi Cassa pensione dello Stato | 28'000.00 | | | |
| 305.00 | Assicurazione malattia | 3'000.00 | | | |
| 305.01 | Assicurazione infortuni | 5'500.00 | | | |
| 306.00 | Abiti da lavoro per il personale | 6'000.00 | | | |
| 309.00 | Corsi di formazione e aggiornamento | 1'000.00 | | | |
| 312.03 | Illuminazione pubblica | 32'000.00 | | | |
| 312.04 | Spese energetiche semafori | 400.00 | | | |
| 312.05 | Carburante veicoli e macchinari | 7'000.00 | | | |
| 313.07 | Materiale e attrezzi di manutenzione | 14'000.00 | | | |
| 313.08 | Materiale per illuminazione pubblica | 5'000.00 | | | |
| 314.08 | Prestazioni di terzi per manutenzione edile | 60'000.00 | | | |
| 314.09 | Estensione e sistemazione rete illuminazione pubblica | 6'000.00 | | | |
| 314.11 | Servizio invernale | 80'000.00 | | | |

**PREVENTIVO SECONDO LA CLASSIFICAZIONE ISTITUZIONALE
PER L'ANNO 2008**

| 6 | TRAFFICO | PREVENTIVO 2008 | | | |
|------------|--|-----------------|-----------|--|--|
| | | SPESE | RICAVI | | |
| 620 | Strade comunali | | | | |
| 3 | SPESE CORRENTI | | | | |
| 314.12 | Segnaletica orizzontale | 10'000.00 | | | |
| 315.03 | Riparazione e manutenz. veicoli, macchinari e attrezzi | 12'000.00 | | | |
| 315.04 | Segnaletica verticale | 6'000.00 | | | |
| 316.02 | Tasse diverse | 300.00 | | | |
| 316.06 | Noleggio veicoli e macchinari | 500.00 | | | |
| 317.01 | Rimborso spese per missioni e trasferte | 1'500.00 | | | |
| 318.30 | Assicurazioni e tasse autoveicoli | 4'200.00 | | | |
| 318.31 | Manutenzione strada Consorzio strada Monti Motti | 13'500.00 | | | |
| 382.00 | Riversamento contributi sostitutivi posteggi | 5'000.00 | | | |
| 4 | RICAVI CORRENTI | | | | |
| 427.03 | Affitto posteggi | | 15'000.00 | | |
| 430.01 | Tasse di esenzione formazione posteggi | | 5'000.00 | | |
| 434.01 | Tassa traffico pesante | | 4'000.00 | | |
| 436.01 | Indennità perdita di guadagno | | 2'500.00 | | |
| 436.02 | Rimborso assegni familiari | | 10'600.00 | | |
| 436.08 | Rimborso dall'ACAP | | 25'000.00 | | |
| 439.00 | Altri recuperi | | 0.00 | | |
| 490.00 | Accrediti interni: canalizzazioni comunali | | 17'500.00 | | |
| 490.01 | Accrediti interni: da servizio raccolta rifiuti | | 58'000.00 | | |
| 490.02 | Accrediti interni: operai e materiali per parchi gioco | | 37'900.00 | | |
| 490.03 | Accrediti interni: operai e materiali per sentieri | | 23'900.00 | | |
| 490.04 | Accrediti interni: prestazioni operai per cimiteri | | 12'700.00 | | |

**PREVENTIVO SECONDO LA CLASSIFICAZIONE ISTITUZIONALE
PER L'ANNO 2008**

| 6 | TRAFFICO | PREVENTIVO 2008 | | | |
|------------|---|-----------------|------------|--|--|
| | | SPESE | RICAVI | | |
| 620 | Strade comunali | | | | |
| | TOTALE RICAVI | | 212'100.00 | | |
| | TOTALE SPESE | 604'900.00 | | | |
| | SALDO | | 392'800.00 | | |
| 651 | Aziende del traffico locale | | | | |
| 3 | SPESE CORRENTI | | | | |
| 318.32 | Contributo abbonamento Arcobaleno | 6'000.00 | | | |
| | TOTALE RICAVI | | 0.00 | | |
| | TOTALE SPESE | 6'000.00 | | | |
| | SALDO | | 6'000.00 | | |
| 690 | Altro traffico | | | | |
| 3 | SPESE CORRENTI | | | | |
| 352.09 | Commissione intercomunale dei trasporti | 3'000.00 | | | |
| 361.09 | Comunità tariffale Ticino e Moesano | 10'500.00 | | | |
| 361.10 | Finanziamento trasporti pubblici | 14'900.00 | | | |
| 365.25 | Carta giornaliera Comune | 39'100.00 | | | |
| 4 | RICAVI CORRENTI | | | | |
| 435.00 | Vendita carta giornaliera Comune | | 42'000.00 | | |
| | TOTALE RICAVI | | 42'000.00 | | |
| | TOTALE SPESE | 67'500.00 | | | |
| | SALDO | | 25'500.00 | | |

**PREVENTIVO SECONDO LA CLASSIFICAZIONE ISTITUZIONALE
PER L'ANNO 2008**

| 7 | PROTEZIONE AMBIENTE E SISTEMAZIONE TERRITORIO | PREVENTIVO 2008 | | | |
|------------|---|-------------------|-------------------|--|--|
| | | SPESE | RICAVI | | |
| 710 | <i>Fognature e depurazione</i> | | | | |
| 3 | SPESE CORRENTI | | | | |
| 314.20 | Manutenzione canalizzazioni | 13'000.00 | | | |
| 318.33 | Consulenze allacciamenti | 1'000.00 | | | |
| 352.11 | Contributo al CDL | 155'100.00 | | | |
| 380.00 | Accantonamento manutenz. straordinaria canalizzazioni | 14'400.00 | | | |
| 390.02 | Addebiti interni: quota parte prestazioni operai | 17'500.00 | | | |
| 4 | RICAVI CORRENTI | | | | |
| 434.10 | Tasse d'uso canalizzazioni | | 180'000.00 | | |
| 434.11 | Tasse allacciamento canalizzazione | | 15'000.00 | | |
| 480.00 | Accantonamento manutenz. straordinaria canalizzazioni | | 6'000.00 | | |
| | TOTALE RICAVI | | 201'000.00 | | |
| | TOTALE SPESE | 201'000.00 | | | |
| | SALDO | | 0.00 | | |
| 720 | <i>Eliminazione rifiuti</i> | | | | |
| 3 | SPESE CORRENTI | | | | |
| 311.10 | Acquisto contenitori rifiuti | 2'000.00 | | | |
| 312.01 | Energia elettrica | 300.00 | | | |
| 313.09 | Materiali per servizio raccolta rifiuti | 5'000.00 | | | |
| 315.05 | Manutenzione contenitori rifiuti | 2'500.00 | | | |
| 316.03 | Noleggio macchinari | 500.00 | | | |
| 316.04 | Tassa raccolta rifiuti e canalizzazione | 300.00 | | | |
| 316.07 | Affitto sedime patriziale piazza di compostaggio | 500.00 | | | |
| 318.40 | Prestazioni di terzi per raccolta rifiuti | 1'500.00 | | | |
| 318.41 | Raccolte separate | 60'000.00 | | | |
| 318.42 | Gestione e manutenzione piazze di compostaggio | 14'500.00 | | | |

**PREVENTIVO SECONDO LA CLASSIFICAZIONE ISTITUZIONALE
PER L'ANNO 2008**

| 7 | PROTEZIONE AMBIENTE E SISTEMAZIONE TERRITORIO | PREVENTIVO 2008 | | | |
|------------|---|-------------------|-------------------|--|--|
| | | SPESE | RICAVI | | |
| 720 | <i>Eliminazione rifiuti</i> | | | | |
| 3 | SPESE CORRENTI | | | | |
| 318.43 | Fabbricazione, logistica e vendita sacchi tassati | 13'500.00 | | | |
| 352.12 | Consorzio raccolta rifiuti Sud Bellinzona | 202'200.00 | | | |
| 352.13 | Consorzio raccolta rifiuti Valle Verzasca | 43'000.00 | | | |
| 390.02 | Addebiti interni: quota parte prestazioni operai | 58'000.00 | | | |
| 4 | RICAVI CORRENTI | | | | |
| 434.15 | Tassa base tassa sul sacco | | 115'000.00 | | |
| 434.16 | Vendita sacchi tassati | | 60'000.00 | | |
| 434.17 | Tasse raccolta rifiuti Valle | | 35'000.00 | | |
| 439.00 | Altri recuperi | | 18'500.00 | | |
| | TOTALE RICAVI | | 228'500.00 | | |
| | TOTALE SPESE | 403'800.00 | | | |
| | SALDO | | 175'300.00 | | |
| 740 | <i>Cimiteri e sepoltura</i> | | | | |
| 3 | SPESE CORRENTI | | | | |
| 301.35 | Stipendi per manutenzione cimiteri | 500.00 | | | |
| 303.00 | Contributi AVS-AD | 35.00 | | | |
| 303.01 | Contributi per gli assegni di famiglia | 10.00 | | | |
| 305.01 | Assicurazione infortuni | 13.00 | | | |
| 312.01 | Energia elettrica | 1'000.00 | | | |
| 313.07 | Materiale e attrezzi di manutenzione | 2'000.00 | | | |
| 314.25 | Manutenzione cimiteri | 3'000.00 | | | |
| 314.26 | Iscrizioni loculi urne cinerarie | 3'000.00 | | | |
| 315.10 | Esecuzione fosse cimiteri | 3'000.00 | | | |
| 316.02 | Tasse diverse | 250.00 | | | |

**PREVENTIVO SECONDO LA CLASSIFICAZIONE ISTITUZIONALE
PER L'ANNO 2008**

| 7 | PROTEZIONE AMBIENTE E SISTEMAZIONE TERRITORIO | PREVENTIVO 2008 | | | |
|------------|---|------------------|------------------|--|--|
| | | SPESE | RICAVI | | |
| 740 | <i>Cimiteri e sepoltura</i> | | | | |
| 3 | SPESE CORRENTI | | | | |
| 318.16 | Assicurazione stabili e contenuto | 550.00 | | | |
| 390.02 | Addebiti interni: quota parte prestazioni operai | 12'700.00 | | | |
| 4 | RICAVI CORRENTI | | | | |
| 434.20 | Tasse concessioni cimiteri | | 2'500.00 | | |
| 434.21 | Rimborso spese iscrizioni loculi urne cinerarie | | 3'000.00 | | |
| | TOTALE RICAVI | | 5'500.00 | | |
| | TOTALE SPESE | 26'058.00 | | | |
| | SALDO | | 20'558.00 | | |
| 750 | <i>Arginature</i> | | | | |
| 3 | SPESE CORRENTI | | | | |
| 313.10 | Materiali per sistemazione riali | 2'000.00 | | | |
| 314.30 | Prestazioni di terzi per pulizia e sistemazione riali | 10'000.00 | | | |
| 318.50 | Contributo al Consorzio correzione fiume Ticino | 6'700.00 | | | |
| | TOTALE RICAVI | | 0.00 | | |
| | TOTALE SPESE | 18'700.00 | | | |
| | SALDO | | 18'700.00 | | |
| 781 | <i>Eliminazione cadaveri animali</i> | | | | |
| 3 | SPESE CORRENTI | | | | |
| 318.51 | Centro intercomunale raccolta carcasse Losone | 2'700.00 | | | |
| | TOTALE RICAVI | | 0.00 | | |
| | TOTALE SPESE | 2'700.00 | | | |
| | SALDO | | 2'700.00 | | |
| 789 | <i>Altre immissioni</i> | | | | |
| 3 | SPESE CORRENTI | | | | |

**PREVENTIVO SECONDO LA CLASSIFICAZIONE ISTITUZIONALE
PER L'ANNO 2008**

| 7 | PROTEZIONE AMBIENTE E SISTEMAZIONE TERRITORIO | PREVENTIVO 2008 | | | |
|------------|--|------------------|------------------|--|--|
| | | SPESE | RICAVI | | |
| 789 | <i>Altre immissioni</i> | | | | |
| 3 | SPESE CORRENTI | | | | |
| 365.26 | Contributi alle associazioni ambientali | 50.00 | | | |
| | TOTALE RICAVI | | 0.00 | | |
| | TOTALE SPESE | 50.00 | | | |
| | SALDO | | 50.00 | | |
| 790 | <i>Pianificazione del territorio</i> | | | | |
| 3 | SPESE CORRENTI | | | | |
| 318.13 | Consulenze, perizie e spese legali | 9'000.00 | | | |
| | TOTALE RICAVI | | 0.00 | | |
| | TOTALE SPESE | 9'000.00 | | | |
| | SALDO | | 9'000.00 | | |
| 791 | <i>Sviluppo economico</i> | | | | |
| 3 | SPESE CORRENTI | | | | |
| 365.27 | Contributo Associazione Comuni Valle Verzasca | 9'000.00 | | | |
| 365.28 | Contributo Associazione Comuni e Regioni di montagna | 1'050.00 | | | |
| | TOTALE RICAVI | | 0.00 | | |
| | TOTALE SPESE | 10'050.00 | | | |
| | SALDO | | 10'050.00 | | |

**PREVENTIVO SECONDO LA CLASSIFICAZIONE ISTITUZIONALE
PER L'ANNO 2008**

| 8 | ECONOMIA | PREVENTIVO 2008 | | | |
|------------|---|------------------|------------------|--|--|
| | | SPESE | RICAVI | | |
| 800 | Agricoltura | | | | |
| 3 | SPESE CORRENTI | | | | |
| 365.29 | Contributi alle associazioni agricole | 20.00 | | | |
| 4 | RICAVI CORRENTI | | | | |
| 427.04 | Affitto alambicco | | 2'500.00 | | |
| 461.05 | Sussidio Ufficio comunale della campicoltura | | 50.00 | | |
| | TOTALE RICAVI | | 2'550.00 | | |
| | TOTALE SPESE | 20.00 | | | |
| | SALDO | 2'530.00 | | | |
| 802 | Allevamento bestiame | | | | |
| 3 | SPESE CORRENTI | | | | |
| 365.30 | Consorzi bovino, ovino e caprino Valle Verzasca | 950.00 | | | |
| | TOTALE RICAVI | | 0.00 | | |
| | TOTALE SPESE | 950.00 | | | |
| | SALDO | | 950.00 | | |
| 810 | Selvicoltura | | | | |
| 3 | SPESE CORRENTI | | | | |
| 318.54 | Contributo al Consorzio forestale Val Pesta e Riarena | 20'000.00 | | | |
| | TOTALE RICAVI | | 0.00 | | |
| | TOTALE SPESE | 20'000.00 | | | |
| | SALDO | | 20'000.00 | | |
| 830 | Turismo | | | | |
| 3 | SPESE CORRENTI | | | | |
| 361.11 | Contributo all'ente ticinese per il turismo | 400.00 | | | |
| 362.10 | Contributo all'ente turistico Tenero e Valle Verzasca | 20'000.00 | | | |
| 4 | RICAVI CORRENTI | | | | |

**PREVENTIVO SECONDO LA CLASSIFICAZIONE ISTITUZIONALE
PER L'ANNO 2008**

| 8 | ECONOMIA | PREVENTIVO 2008 | | | |
|------------|--|-------------------|-------------------|--|--|
| | | SPESE | RICAVI | | |
| 830 | Turismo | | | | |
| 4 | RICAVI CORRENTI | | | | |
| 434.23 | Tasse autorizzazioni esercizio campeggio | | 550.00 | | |
| | TOTALE RICAVI | | 550.00 | | |
| | TOTALE SPESE | 20'400.00 | | | |
| | SALDO | | 19'850.00 | | |
| 860 | Distribuzione elettricità | | | | |
| 4 | RICAVI CORRENTI | | | | |
| 410.01 | Compenso convenzionale S.E.S. SA | | 195'000.00 | | |
| | TOTALE RICAVI | | 195'000.00 | | |
| | TOTALE SPESE | 0.00 | | | |
| | SALDO | 195'000.00 | | | |

**PREVENTIVO SECONDO LA CLASSIFICAZIONE ISTITUZIONALE
PER L'ANNO 2008**

| 9 | FINANZE E IMPOSTE | PREVENTIVO 2008 | | | |
|------------|---|-------------------|-------------------|--|--|
| | | SPESE | RICAVI | | |
| 900 | <i>Imposte</i> | | | | |
| 3 | SPESE CORRENTI | | | | |
| 330.00 | Ammortamento debitori imposte | 35'000.00 | | | |
| 4 | RICAVI CORRENTI | | | | |
| 400.00 | Imposta comunale P.F. (reddito e sostanza) | | 0.00 | | |
| 400.01 | Sopravvenienze imposta comunale esercizi precedenti | | 50'000.00 | | |
| 400.02 | Imposte alla fonte | | 60'000.00 | | |
| 400.03 | Imposta personale | | 0.00 | | |
| 401.00 | Imposta comunale P.G. (utile e capitale) | | 0.00 | | |
| 401.01 | Partecipazione AET | | 800.00 | | |
| 402.00 | Imposta immobiliare comunale | | 0.00 | | |
| 403.00 | Imposte speciali sul reddito e sulla sostanza | | 40'000.00 | | |
| | TOTALE RICAVI | | 150'800.00 | | |
| | TOTALE SPESE | 35'000.00 | | | |
| | SALDO | 115'800.00 | | | |
| 921 | <i>Perequazione finanziaria</i> | | | | |
| 3 | SPESE CORRENTI | | | | |
| 361.20 | Contributo al fondo di compensazione intercomunale | 13'600.00 | | | |
| 4 | RICAVI CORRENTI | | | | |
| 444.00 | Contributo di livellamento | | 760'000.00 | | |
| 444.01 | Contributo per oneri localizzazione geografica | | 26'000.00 | | |
| | TOTALE RICAVI | | 786'000.00 | | |
| | TOTALE SPESE | 13'600.00 | | | |
| | SALDO | 772'400.00 | | | |
| 931 | <i>Parte comunale alle imposte cantonali</i> | | | | |
| 4 | RICAVI CORRENTI | | | | |

**PREVENTIVO SECONDO LA CLASSIFICAZIONE ISTITUZIONALE
PER L'ANNO 2008**

| 9 | FINANZE E IMPOSTE | PREVENTIVO 2008 | | | |
|------------|--|-----------------|-----------------|--|--|
| | | SPESE | RICAVI | | |
| 931 | <i>Parte comunale alle imposte cantonali</i> | | | | |
| 4 | RICAVI CORRENTI | | | | |
| 441.00 | Imposta di successione | | 1'000.00 | | |
| 441.01 | Imposta immobiliare P.G. | | 2'000.00 | | |
| | TOTALE RICAVI | | 3'000.00 | | |
| | TOTALE SPESE | 0.00 | | | |
| | SALDO | 3'000.00 | | | |
| 932 | <i>Parte comunale a patenti e regalie</i> | | | | |
| 4 | RICAVI CORRENTI | | | | |
| 441.10 | Partecipazione tasse patenti caccia e pesca | | 1'300.00 | | |
| | TOTALE RICAVI | | 1'300.00 | | |
| | TOTALE SPESE | 0.00 | | | |
| | SALDO | 1'300.00 | | | |
| 940 | <i>Gestione debiti e patrimonio</i> | | | | |
| 3 | SPESE CORRENTI | | | | |
| 318.55 | Tasse, spese e commissioni bancarie | 7'000.00 | | | |
| 321.00 | Interessi su c/c Bca. Raiffeisen, cto. 1117.01 (Gerra) | 7'200.00 | | | |
| 321.01 | Interessi passivi CCP | 1'000.00 | | | |
| 322.01 | UBS, cto. 430.690.C0 N 2005-2010 (Gerra) | 9'400.00 | | | |
| 322.02 | UBS, cto. 246-430690.90K 2007-2012 (Gerra) | 15'000.00 | | | |
| 322.03 | Bca. Raiffeisen, cto. 1117.40 (Gerra) | 4'000.00 | | | |
| 322.04 | UBS, cto. 246-430690.90Q 0006 2003-2008 (Gerra) | 12'500.00 | | | |
| 322.05 | Bca. Raiffeisen, cto. 1117.16 (Gerra) | 8'700.00 | | | |
| 322.06 | UBS, cto. 246-430690.90D 0009 2006-2011 (Gerra) | 15'500.00 | | | |
| 322.08 | Bca. Raiffeisen, cto. 1054.23 2004-2008 (Cugnasco) | 85'000.00 | | | |
| 322.09 | UBS, c/c cto. 234-437709.B1P (Cugnasco) | 15'000.00 | | | |

**PREVENTIVO SECONDO LA CLASSIFICAZIONE ISTITUZIONALE
PER L'ANNO 2008**

| 9 | FINANZE E IMPOSTE | PREVENTIVO 2008 | | | |
|------------|---|-------------------|-------------------|--|--|
| | | SPESE | RICAVI | | |
| 940 | <i>Gestione debiti e patrimonio</i> | | | | |
| 3 | SPESE CORRENTI | | | | |
| 322.10 | Bca. Raiffeisen, c/c cto. 1054.01 (Cugnasco) | 1'500.00 | | | |
| 322.11 | Bca. Raiffeisen, cto. 1117.47 (Gerra) | 11'000.00 | | | |
| 322.12 | Bca. Raiffeisen, c/c cto. 1054.96 (Cugnasco) | 1'100.00 | | | |
| 322.13 | Postfinance, 2008-2013 (Cugnasco) | 31'000.00 | | | |
| 322.14 | Bca. Raiffeisen, cto. 10499.81 2008-2012 | 4'100.00 | | | |
| 322.15 | UBS, cto. 246-430690.90L 2005-2010 | 6'000.00 | | | |
| 329.00 | Interessi remuneratori su imposte | 15'000.00 | | | |
| 4 | RICAVI CORRENTI | | | | |
| 420.00 | Interessi su averi bancari | | 500.00 | | |
| 421.00 | Interessi attivi di mora | | 1'000.00 | | |
| 421.01 | Interessi su contributi di miglioria | | 1'000.00 | | |
| 421.02 | Interessi su contributi di costruzione canalizzazioni | | 26'000.00 | | |
| 421.03 | Interessi CCP | | 600.00 | | |
| 421.05 | Interessi su c/c Comune-ACAP | | 50'000.00 | | |
| 421.06 | Interessi attivi di mora su imposte | | 8'000.00 | | |
| 426.00 | Dividendo azioni S.E.S. SA | | 4'800.00 | | |
| | TOTALE RICAVI | | 91'900.00 | | |
| | TOTALE SPESE | 250'000.00 | | | |
| | SALDO | | 158'100.00 | | |
| 942 | <i>Immobili patrimoniali</i> | | | | |
| 4 | RICAVI CORRENTI | | | | |
| 424.00 | Utili su vendita beni patrimoniali | | 680'000.00 | | |

**PREVENTIVO SECONDO LA CLASSIFICAZIONE ISTITUZIONALE
PER L'ANNO 2008**

| 9 | FINANZE E IMPOSTE | PREVENTIVO 2008 | | | |
|------------|---|-----------------|--------------|--|--|
| | | SPESE | RICAVI | | |
| 942 | <i>Immobili patrimoniali</i> | | | | |
| | TOTALE RICAVI | | 680'000.00 | | |
| | TOTALE SPESE | 0.00 | | | |
| | SALDO | 680'000.00 | | | |
| 990 | <i>Ammortamenti</i> | | | | |
| 3 | SPESE CORRENTI | | | | |
| 330.01 | Ammortamento debitori | 3'000.00 | | | |
| 331.00 | Ammortamento terreni non edificati, beni amministr. | 31'712.00 | | | |
| 331.01 | Ammortamento opere genio civile | 329'071.00 | | | |
| 331.02 | Ammortamento costruzioni edili | 329'178.00 | | | |
| 331.03 | Ammortamento mobili, veicoli e attrezzature | 14'702.00 | | | |
| 331.04 | Ammortamento contributi all'investimento | 88'288.00 | | | |
| 331.05 | Ammortamento altre spese d'investimento | 95'810.00 | | | |
| 332.00 | Ammortamento supplementare beni amministrativi | 751'239.00 | | | |
| | TOTALE RICAVI | | 0.00 | | |
| | TOTALE SPESE | 1'643'000.00 | | | |
| | SALDO | | 1'643'000.00 | | |

**PREVENTIVO SECONDO LA CLASSIFICAZIONE ISTITUZIONALE
PER L'ANNO 2008**

| | |
|-----------------------|----|
| CUGNASCO-GERRA | |
| Pagina | 42 |

| DICASTERO | RICAPITOLAZIONE CONTO DI INVESTIMENTO | | | | |
|--------------------------|---|---------------------|----------------|---------------------|-----------------|
| | USCITE | | ENTRATE | | |
| | PREVENTIVO | 2008 | | | |
| 0 | AMMINISTRAZIONE GENERALE | 330'000.00 | 13.20 % | 0.00 | 0.00 % |
| 1 | SICUREZZA PUBBLICA | 40'000.00 | 1.60 % | 0.00 | 0.00 % |
| 2 | EDUCAZIONE | 140'000.00 | 5.60 % | 0.00 | 0.00 % |
| 3 | CULTURA E TEMPO LIBERO | 27'000.00 | 1.08 % | 0.00 | 0.00 % |
| 6 | TRAFFICO | 902'749.00 | 36.11 % | 382'000.00 | 15.28 % |
| 7 | PROTEZIONE AMBIENTE E SISTEMAZIONE TERRITORIO | 1'060'100.00 | 42.41 % | 483'870.00 | 19.36 % |
| 9 | FINANZE E IMPOSTE | 0.00 | 0.00 % | 2'900'000.00 | 116.01 % |
| TOTALI | | 2'499'849.00 | 100.00% | 3'765'870.00 | 150.64 % |
| SALDO | | 1'266'021.00 | 50.64% | | |
| TOTALI A PAREGGIO | | 3'765'870.00 | | 3'765'870.00 | |

PREVENTIVO SECONDO LA CLASSIFICAZIONE ISTITUZIONALE
PER L'ANNO 2008

| | |
|-----------------------|----|
| CUGNASCO-GERRA | |
| Pagina | 43 |

**RICAPITOLAZIONE CONTO DI INVESTIMENTO
PRIMA RICAPITOLAZIONE
U SCITE**

ENTRATE

| 0 | AMMINISTRAZIONE GENERALE | | | | | | |
|----------|--|---------------------|-------|---|--|-------------------|---------|
| 090 | Compiti non ripartibili | 330'000.00 | 13.20 | % | | 0.00 | 0.00 % |
| | TOTALE PER DICASTERO | 330'000.00 | | | | 0.00 | |
| 1 | SICUREZZA PUBBLICA | | | | | | |
| 100 | Registro fondiario | 40'000.00 | 1.60 | % | | 0.00 | 0.00 % |
| | TOTALE PER DICASTERO | 40'000.00 | | | | 0.00 | |
| 2 | EDUCAZIONE | | | | | | |
| 210 | Scuola elementare | 140'000.00 | 5.60 | % | | 0.00 | 0.00 % |
| | TOTALE PER DICASTERO | 140'000.00 | | | | 0.00 | |
| 3 | CULTURA E TEMPO LIBERO | | | | | | |
| 390 | Culto | 27'000.00 | 1.08 | % | | 0.00 | 0.00 % |
| | TOTALE PER DICASTERO | 27'000.00 | | | | 0.00 | |
| 6 | TRAFFICO | | | | | | |
| 620 | Strade comunali | 881'500.00 | 35.26 | % | | 382'000.00 | 15.28 % |
| 690 | Altro traffico | 21'249.00 | 0.85 | % | | 0.00 | 0.00 % |
| | TOTALE PER DICASTERO | 902'749.00 | | | | 382'000.00 | |
| 7 | PROTEZIONE AMBIENTE E SISTEMAZIONE TERRITORIO | | | | | | |
| 710 | Fognature e depurazione | 828'000.00 | 33.12 | % | | 307'000.00 | 12.28 % |
| 740 | Cimiteri e sepoltura | 15'000.00 | 0.60 | % | | 0.00 | 0.00 % |
| 750 | Arginature | 217'100.00 | 8.68 | % | | 176'870.00 | 7.08 % |
| | TOTALE PER DICASTERO | 1'060'100.00 | | | | 483'870.00 | |
| 9 | FINANZE E IMPOSTE | | | | | | |

**PREVENTIVO SECONDO LA CLASSIFICAZIONE ISTITUZIONALE
PER L'ANNO 2008**

| | |
|-----------------------|----|
| CUGNASCO-GERRA | |
| Pagina | 44 |

**RICAPITOLAZIONE CONTO DI INVESTIMENTO
PRIMA RICAPITOLAZIONE
U S C I T E**

E N T R A T E

| | | | | | | |
|-----------------------------|-----------------------|-------------|------|---|---------------------|---------|
| 942 | Immobili patrimoniali | 0.00 | 0.00 | % | 1'260'000.00 | 50.40 % |
| 990 | Ammortamenti | 0.00 | 0.00 | % | 1'640'000.00 | 65.60 % |
| TOTALE PER DICASTERO | | 0.00 | | | 2'900'000.00 | |

| | | | | | | |
|--------------------------|--|---------------------|---------------|----------|---------------------|-----------------|
| TOTALI | | 2'499'849.00 | 100.00 | % | 3'765'870.00 | 150.64 % |
| SALDO | | 1'266'021.00 | 50.64 | % | | |
| TOTALI A PAREGGIO | | 3'765'870.00 | | | 3'765'870.00 | |

**PREVENTIVO SECONDO LA CLASSIFICAZIONE ISTITUZIONALE
PER L'ANNO 2008**

| | |
|-----------------------|----|
| CUGNASCO-GERRA | |
| Pagina | 45 |

RICAPITOLAZIONE PER GENERE DI CONTO

| CONTO | % | DESCRIZIONE DEL CONTO | PREVENTIVO 2008 | PREVENTIVO 2007 |
|--------------|---------------|--|------------------------|------------------------|
| 5 | 100.00 | USCITE INVEST. BENI AMMINISTRATIVI | 2'499'849.00 | |
| 50 | 83.55 | INVESTIMENTI IN BENI AMMINISTRATIVI | 2'088'600.00 | |
| 501 | 64.15 | OPERE DEL GENIO CIVILE | 1'603'600.00 | |
| 503 | 14.60 | COSTRUZIONI EDILI | 365'000.00 | |
| 506 | 4.80 | MOBILI,MACCHINE,VEICOLI,ATTREZZATURE ED ISTALLAZIONI | 120'000.00 | |
| 56 | 4.45 | CONTRIBUTI PROPRI | 111'249.00 | |
| 562 | 4.45 | COMUNI E CONSORZI COMUNALI | 111'249.00 | |
| 58 | 12.00 | ALTRE USCITE DA ATTIVARE | 300'000.00 | |
| 581 | 12.00 | USCITE DI PIANIFICAZIONE | 300'000.00 | |

**PREVENTIVO SECONDO LA CLASSIFICAZIONE ISTITUZIONALE
PER L'ANNO 2008**

| | |
|-----------------------|----|
| CUGNASCO-GERRA | |
| Pagina | 46 |

RICAPITOLAZIONE PER GENERE DI CONTO

| CONTO | % | DESCRIZIONE DEL CONTO | PREVENTIVO 2008 | PREVENTIVO 2007 |
|--------------|---------------|--|------------------------|------------------------|
| 6 | 100.00 | ENTRATE INVEST. BENI AMMINISTRATIVI | 2'505'870.00 | |
| 61 | 25.92 | CONTRIBUTI ED INDENNITA' | 649'500.00 | |
| 610 | 25.92 | CONTRIBUTI D'UTILIZZAZIONE E INDENNITA' PER BENEFICI | 649'500.00 | |
| 66 | 8.63 | CONTRIBUTI PER INVESTIMENTI PROPRI | 216'370.00 | |
| 660 | 3.28 | CONFEDERAZIONE | 82'185.00 | |
| 661 | 4.52 | CANTONI | 113'185.00 | |
| 669 | 0.84 | ALTRI CONTRIBUTI PER INVESTIMENTI | 21'000.00 | |
| 68 | 65.45 | RIPORTO DEGLI AMMORTAMENTI | 1'640'000.00 | |
| 681 | 35.47 | BENI AMMINISTRATIVI: AMMORTAMENTI ORDINARI | 888'761.00 | |
| 682 | 29.98 | BENI AMMINISTRATIVI: AMMORTAMENTI SUPPLEMENTARI | 751'239.00 | |

PREVENTIVO SECONDO LA CLASSIFICAZIONE ISTITUZIONALE
PER L'ANNO 2008

| | |
|----------------|----|
| CUGNASCO-GERRA | |
| Pagina | 47 |

RICAPITOLAZIONE PER GENERE DI CONTO

| CONTO | % | DESCRIZIONE DEL CONTO | PREVENTIVO 2008 | PREVENTIVO 2007 |
|-------|--------|--|-----------------|-----------------|
| 8 | 100.00 | ENTRATE PER INVESTIMENTI IN BENI PATRIMONIALI | 1'260'000.00 | |
| 80 | 100.00 | ALIENAZIONE O TRASFERIMENTO DI BENI PATRIMONIALI | 1'260'000.00 | |
| 800 | 100.00 | TERRENI NON EDIFICATI | 1'260'000.00 | |

**PREVENTIVO SECONDO LA CLASSIFICAZIONE ISTITUZIONALE
PER L'ANNO 2008**

| 0 | AMMINISTRAZIONE GENERALE | RIS. C.C. | IMPORTO VOTATO TOT. | PREVENTIVO 2008 | |
|--------|--|------------|------------------------|-------------------|-------------------|
| | | | | USCITE | ENTRATE |
| 090 | <i>Compiti non ripartibili</i> | | | | |
| 5 | USCITE INVEST. BENI AMMINISTRATIVI | | | | |
| 503.00 | Sede amministrativa: sistemazione | 23-10-2007 | 225'000.00 | 225'000.00 | |
| 506.01 | Sede amministrativa: arredamento e apparecchiature | 23-10-2007 | 105'000.00 | 105'000.00 | |
| | TOTALE ENTRATE | | | | 0.00 |
| | TOTALE USCITE | | | 330'000.00 | |
| | SALDO | | | | 330'000.00 |

**PREVENTIVO SECONDO LA CLASSIFICAZIONE ISTITUZIONALE
PER L'ANNO 2008**

| 1 | SICUREZZA PUBBLICA | RIS. C.C. | IMPORTO VOTATO TOT. | PREVENTIVO 2008 | |
|--------|---|------------|------------------------|------------------|------------------|
| | | | | USCITE | ENTRATE |
| 100 | <i>Registro fondiario</i> | | | | |
| 5 | USCITE INVEST. BENI AMMINISTRATIVI | | | | |
| 581.00 | Digitalizzazione vecchia mappa (Cugnasco) | 07-06-2004 | 160'000.00 | 40'000.00 | |
| | TOTALE ENTRATE | | | | 0.00 |
| | TOTALE USCITE | | | 40'000.00 | |
| | SALDO | | | | 40'000.00 |

**PREVENTIVO SECONDO LA CLASSIFICAZIONE ISTITUZIONALE
PER L'ANNO 2008**

| 2 | EDUCAZIONE | RIS. C.C. | IMPORTO VOTATO TOT. | PREVENTIVO 2008 | |
|--------|--|------------|------------------------|-------------------|-------------|
| | | | | USCITE | ENTRATE |
| 210 | <i>Scuola elementare</i> | | | | |
| 5 | USCITE INVEST. BENI AMMINISTRATIVI | | | | |
| 503.01 | Ampliamento centro scolastico: procedura di concorso | 01-10-2007 | 140'000.00 | 140'000.00 | |
| | TOTALE ENTRATE | | | | 0.00 |
| | TOTALE USCITE | | | 140'000.00 | |
| | SALDO | | | | |

**PREVENTIVO SECONDO LA CLASSIFICAZIONE ISTITUZIONALE
PER L'ANNO 2008**

| 3 | CULTURA E TEMPO LIBERO | RIS. C.C. | IMPORTO VOTATO TOT. | PREVENTIVO 2008 | |
|--------|---|------------|------------------------|------------------|------------------|
| | | | | USCITE | ENTRATE |
| 390 | <i>Culto</i> | | | | |
| 5 | USCITE INVEST. BENI AMMINISTRATIVI | | | | |
| 562.00 | Contributo convenzionale alla Parrocchia (Cugnasco) | 25-08-1980 | 27'000.00 | 27'000.00 | |
| | TOTALE ENTRATE | | | | 0.00 |
| | TOTALE USCITE | | | 27'000.00 | |
| | SALDO | | | | 27'000.00 |

**PREVENTIVO SECONDO LA CLASSIFICAZIONE ISTITUZIONALE
PER L'ANNO 2008**

| 6 | TRAFFICO | RIS. C.C. | IMPORTO VOTATO TOT. | PREVENTIVO 2008 | |
|------------|---|------------|------------------------|-------------------|-------------------|
| | | | | USCITE | ENTRATE |
| 620 | Strade comunali | | | | |
| 5 | USCITE INVEST. BENI AMMINISTRATIVI | | | | |
| 501.03 | Allargamento e sistemazione Via Collina | 22-05-2006 | 577'987.00 | 70'000.00 | |
| 501.04 | Sistemazione e moderazione Via Mondelle | 22-05-2006 | 554'357.00 | 400'000.00 | |
| 501.13 | Piazza del Tiglio: sistemazione | 01-10-2007 | 140'000.00 | 135'000.00 | |
| 501.15 | Correzione Via Ca' Bianca | 04-06-2007 | 13'500.00 | 13'500.00 | |
| 501.17 | Illuminazione pubblica: sostituzione lampade | | | 28'000.00 | |
| 501.18 | Sistemazione strada d'accesso a nord nucleo Agarone | 09-01-2008 | 80'000.00 | 80'000.00 | |
| 501.20 | Rifacimento ponticello stradale sul ruscello Camarino | 26-03-2008 | 130'000.00 | 130'000.00 | |
| 562.03 | Contributo per sistemazione strada "Gudo-Cadenazzo" | | | 25'000.00 | |
| 6 | ENTRATE INVEST. BENI AMMINISTRATIVI | | | | |
| 610.00 | Contributi di miglioria Via Collina | | | | 160'000.00 |
| 610.01 | Contributi di miglioria Via Mondelle | | | | 145'000.00 |
| 610.06 | Sist. strada a nord nucleo Agarone: contr. miglioria | | | | 56'000.00 |
| 669.01 | Sist. e moderaz. Via Mondelle: partecipazione privati | | | | 21'000.00 |
| | TOTALE ENTRATE | | | | 382'000.00 |
| | TOTALE USCITE | | | 881'500.00 | |
| | SALDO | | | | 499'500.00 |
| 690 | Altro traffico | | | | |
| 5 | USCITE INVEST. BENI AMMINISTRATIVI | | | | |
| 562.01 | Opere stradali PTLVM (Cugnasco) | 23-10-2006 | 107'430.00 | 10'743.00 | |
| 562.04 | Opere stradali PTLVM (Gerra Verzasca) | | | 10'506.00 | |
| | TOTALE ENTRATE | | | | 0.00 |
| | TOTALE USCITE | | | 21'249.00 | |

**PREVENTIVO SECONDO LA CLASSIFICAZIONE ISTITUZIONALE
PER L'ANNO 2008**

| 6 | TRAFFICO | RIS. C.C. | IMPORTO VOTATO TOT. | PREVENTIVO 2008 | |
|-----|--------------------------------|-----------|------------------------|-----------------|-----------|
| | | | | USCITE | ENTRATE |
| 690 | <i>Altro traffico</i> SALDO | | | | 21'249.00 |

**PREVENTIVO SECONDO LA CLASSIFICAZIONE ISTITUZIONALE
PER L'ANNO 2008**

| | |
|-----------------------|----|
| CUGNASCO-GERRA | |
| Pagina | 54 |

| 7 | PROTEZIONE AMBIENTE E SISTEMAZIONE TERRITORIO | RIS. C.C. | IMPORTO VOTATO TOT. | PREVENTIVO 2008 | |
|------------|---|------------|------------------------|-------------------|-------------------|
| | | | | USCITE | ENTRATE |
| 710 | <i>Fognature e depurazione</i> | | | | |
| 5 | USCITE INVEST. BENI AMMINISTRATIVI | | | | |
| 501.06 | Sostituzione fognatura nucleo Agarone e Via Agarone | 09-01-2008 | 652'505.55 | 400'000.00 | |
| 501.07 | Rifacimento canalizzazione Via Collina | 22-05-2006 | 64'013.00 | 10'000.00 | |
| 501.08 | Eliminazione acque chiare Via Mondelle | 22-05-2006 | 159'023.00 | 120'000.00 | |
| 562.05 | Contributi costruzione canalizzazioni (Cugnasco) | | | 38'000.00 | |
| 581.02 | Allestimento PGS (Cugnasco) | 10-06-2002 | 295'000.00 | 260'000.00 | |
| 6 | ENTRATE INVEST. BENI AMMINISTRATIVI | | | | |
| 610.04 | Prelevamento dall'accant. contr. costruz. canalizz. | | | | 260'000.00 |
| 661.02 | Eliminaz. acque chiare "Via Mondelle": sussidio TI | | | | 47'000.00 |
| | TOTALE ENTRATE | | | | 307'000.00 |
| | TOTALE USCITE | | | 828'000.00 | |
| | SALDO | | | | 521'000.00 |
| 740 | <i>Cimiteri e sepoltura</i> | | | | |
| 5 | USCITE INVEST. BENI AMMINISTRATIVI | | | | |
| 506.02 | Acquisto contenitore idraulico per cimitero | | | 15'000.00 | |
| | TOTALE ENTRATE | | | | 0.00 |
| | TOTALE USCITE | | | 15'000.00 | |
| | SALDO | | | | 15'000.00 |
| 750 | <i>Arginature</i> | | | | |
| 5 | USCITE INVEST. BENI AMMINISTRATIVI | | | | |
| 501.16 | Premunizione caduta sassi Pè di Mott | 09-01-2008 | 189'100.00 | 189'100.00 | |
| 501.21 | Premunizione caduta sassi Massaescio | | | 28'000.00 | |
| 6 | ENTRATE INVEST. BENI AMMINISTRATIVI | | | | |

**PREVENTIVO SECONDO LA CLASSIFICAZIONE ISTITUZIONALE
PER L'ANNO 2008**

| 7 | PROTEZIONE AMBIENTE E SISTEMAZIONE TERRITORIO | RIS. C.C. | IMPORTO VOTATO TOT. | PREVENTIVO 2008 | |
|------------|--|-----------|------------------------|-------------------|-------------------|
| | | | | USCITE | ENTRATE |
| <i>750</i> | <i>Arginature</i> | | | | |
| 6 | ENTRATE INVEST. BENI AMMINISTRATIVI | | | | |
| 610.05 | Premunizione caduta sassi Pè di Mott: contr. miglìoria | | | | 28'500.00 |
| 660.00 | Premunizione caduta sassi Nel Buco: sussidio CH | | | | 16'000.00 |
| 660.01 | Premunizione caduta sassi Pè di Mott: sussidio CH | | | | 66'185.00 |
| 661.03 | Premunizione caduta sassi Pè di Mott: sussidio TI | | | | 66'185.00 |
| | TOTALE ENTRATE | | | | 176'870.00 |
| | TOTALE USCITE | | | 217'100.00 | |
| | SALDO | | | | 40'230.00 |

PREVENTIVO SECONDO LA CLASSIFICAZIONE ISTITUZIONALE
PER L'ANNO 2008

| 9 | FINANZE E IMPOSTE | RIS. C.C. | IMPORTO VOTATO TOT. | PREVENTIVO 2008 | |
|--------|--|-----------|---------------------|---------------------|---------------------|
| | | | | USCITE | ENTRATE |
| 942 | <i>Immobili patrimoniali</i> | | | | |
| 8 | ENTRATE PER INVESTIMENTI IN BENI PATRIMONIALI | | | | |
| 800.00 | Terreno a Berogna (83 RFD) | | | | 1'260'000.00 |
| | TOTALE ENTRATE | | | | 1'260'000.00 |
| | TOTALE USCITE | | | 0.00 | |
| | SALDO | | | 1'260'000.00 | |
| 990 | <i>Ammortamenti</i> | | | | |
| 6 | ENTRATE INVEST. BENI AMMINISTRATIVI | | | | |
| 681.00 | Ammortamento ordinario beni amministrativi | | | | 888'761.00 |
| 682.00 | Ammortamento supplementare beni amministrativi | | | | 751'239.00 |
| | TOTALE ENTRATE | | | | 1'640'000.00 |
| | TOTALE USCITE | | | 0.00 | |
| | SALDO | | | 1'640'000.00 | |

TABELLA CONTROLLO CREDITI INVESTIMENTO - PREVENTIVO 2008

| | Denominazione | Risoluzione di credito Data/Organo | Scadenza | Credito Fr. | Utilizzato 2008 Fr. | Totale utilizzato Fr. | Sorpasso/ minor uscita Fr. | Disponibile Fr. |
|----|--|---------------------------------------|------------|----------------|---------------------------|-----------------------------|-------------------------------------|--------------------|
| 1 | Impianti CDL | 27.09.1999 | 31.12.2002 | 40'114.00 | 0.00 | 0.00 | 0.00 | 40'114.00 |
| 2 | CDL, esalazioni impianti | 29.09.2003 | 31.12.2006 | 51'782.45 | 0.00 | 0.00 | 0.00 | 51'782.45 |
| 3 | CDL, PGS impianti consortili | 29.09.2003 | 31.12.2006 | 18'904.45 | 0.00 | 0.00 | 0.00 | 18'904.45 |
| 4 | CDL, Telecontrollo | 20.06.2005 | 31.12.2008 | 18'148.00 | 0.00 | 0.00 | 0.00 | 18'148.00 |
| 5 | Consorzio Pci | Addebito dal Cantone | | 10'316.60 | 0.00 | 10'316.60 | 0.00 | 0.00 |
| 6 | Contributo serbatoio intercomunale | 29.05.2006 | 31.12.2008 | 300'000.00 | 0.00 | 0.00 | 0.00 | 300'000.00 |
| 7 | Ampliamento centro scolastico: procedura di concorso | 01.10.2007 15.10.2007 | 31.12.2008 | 140'000.00 | 112'468.80 | 112'468.80 | 0.00 | 27'531.20 |
| 8 | Premunizione sassi Pè di Mott-Riazzino | 09.01.2008 | 31.12.2008 | 189'100.00 | 155'993.70 | 155'993.70 | 0.00 | 33'106.30 |
| 9 | Fognatura nucleo Agarone | 09.01.2008 | 30.06.2009 | 664'892.45 | 0.00 | 0.00 | 0.00 | 664'892.45 |
| 10 | Sistemazione strada nucleo Agarone | 09.01.2008 | 30.06.2009 | 80'000.00 | 0.00 | 0.00 | 0.00 | 80'000.00 |
| 11 | Allargamento e sistemazione "Via Collina" | 22.05.2006 | 31.12.2007 | 577'987.00 | 66'641.40 | 424'186.80 | 0.00 | 153'800.20 |
| 12 | Rifacimento tratto canalizzazione "Via Collina" | 22.05.2006 | 31.12.2007 | 64'013.00 | 0.00 | 46'974.35 | 0.00 | 17'038.65 |
| 13 | Sistemazione e moderazione "Via Mondelle" | 22.05.2006 | 31.12.2007 | 554'357.00 | 251'945.30 | 355'820.50 | 0.00 | 198'536.50 |
| 14 | Eliminazione acque chiare "Via Mondelle" | 22.05.2006 | 31.12.2007 | 159'023.00 | 1'543.95 | 71'543.95 | 0.00 | 87'479.05 |
| 15 | Realizzazione-potenziamento piazze raccolta rifiuti | 08.06.2006 | 30.06.2007 | 35'000.00 | 0.00 | 4'731.50 | 0.00 | 30'268.50 |
| 16 | Piazza del Tiglio: sistemazione | 01.10.2007 | 31.12.2008 | 140'000.00 | 117'843.65 | 122'843.65 | 0.00 | 17'156.35 |
| 17 | Sede amministrativa Cugnasco-Gerra: sistemazione | 23.10.2007 | 30.06.2008 | 225'000.00 | 222'824.45 | 234'690.25 | 0.00 | -9'690.25 |
| 18 | Sede amministrativa Cugnasco-Gerra: arredo e app. | 23.10.2007 | 30.06.2008 | 105'000.00 | 81'528.40 | 100'056.90 | 0.00 | 4'943.10 |
| 19 | Acquisto contenitori per rifiuti riciclabili | 08.06.2006 | 30.06.2007 | 25'000.00 | 0.00 | 7'073.95 | 0.00 | 17'926.05 |
| 20 | Contributo convenzionale alla Parrocchia di Cugnasco | 17.01.2008 | 31.12.2009 | 27'000.00 | 27'000.00 | 712'000.00 | 0.00 | 0.00 |
| 21 | Opere stradali PTLVM (Cugnasco) | 23.10.2006 | | 107'430.00 | 0.00 | 4'680.00 | 0.00 | 102'750.00 |
| 22 | Allestimento PGS Cugnasco | 10.06.2002 | 30.06.2003 | 295'000.00 | 0.00 | 34'995.70 | 0.00 | 260'004.30 |

TABELLA CONTROLLO CREDITI INVESTIMENTO - PREVENTIVO 2008

| | Denominazione | Risoluzione di credito Data/Organo | Scadenza | Credito Fr. | Utilizzato 2008 Fr. | Totale utilizzato Fr. | Sorpasso/ minor uscita Fr. | Disponibile Fr. |
|----|---|--|------------|--------------------|---------------------------|-----------------------------|-------------------------------------|------------------------|
| 23 | Digitalizzazione vecchia mappa Cugnasco | 07.06.2004 | 30.06.2005 | 160'000.00 | 0.00 | 115'479.00 | 0.00 | 44'521.00 |
| 24 | Sistemazione strada d'accesso a nord nucleo Agarone | 09.01.2008 | 30.06.2009 | 80'000.00 | 0.00 | 0.00 | 0.00 | 80'000.00 |
| 25 | Rifacimento ponticello stradale sul ruscello Camarino | 26.03.2008 | 31.12.2009 | 130'000.00 | 0.00 | 0.00 | 0.00 | 130'000.00 |
| 26 | Sostituzione fognatura nucleo Agarone e Via Agarone | 09.01.2008 | 30.06.2009 | 652'505.55 | 3'781.60 | 3'781.60 | 0.00 | 648'723.95 |
| | | | | 4'850'573.50 | 1'041'571.25 | 2'517'637.25 | 0.00 | 3'017'936.25 |

1) Il contributo ha carattere annuale ed il suo versamento viene esaminato con i conti preventivi

TABELLA CONTROLLO CREDITI INVESTIMENTO DI COMPETENZA DEL MUNICIPIO - PREVENTIVO 2008

(Delega di competenze secondo l'articolo 8 del Regolamento comunale di Cugnasco)
 (Delega di competenze secondo l'articolo 10 b) del Regolamento comunale di Gerra Verzasca)

| | Denominazione | Data Risoluzione | Credito Fr. | Utilizzato 2008 Fr. | Totale utilizzato Fr. | Sorpasso/ minor uscita Fr. | Disponibile Fr. |
|----|---|---------------------|--------------------|-------------------------------|---------------------------------|---|------------------------|
| 1 | Varianti e aggiornamento PR Gerra Piano | 24.09.2001 | 25'000.00 | 0.00 | 17'432.70 | 0.00 | 7'567.30 |
| 2 | Sostituzione idranti Gerra Piano | 10.06.2002 | 37'266.35 | 0.00 | 37'266.35 | 0.00 | 0.00 |
| 3 | Rettifica fondiaria Via Ciosett | 06.10.2003 | 9'000.00 | 0.00 | 5'718.45 | 0.00 | 3'281.55 |
| 4 | Progetto sottostrutture Agarone | 18.04.2006 | 28'049.45 | 0.00 | 28'049.45 | 0.00 | 0.00 |
| 5 | Spostamento fognatura Cà Bianca | 25.09.2006 | 30'000.00 | 0.00 | 19'360.05 | 0.00 | 10'639.95 |
| 6 | Spostamento fognatura Via Campisc | 28.11.2006 | 30'000.00 | 0.00 | 29'629.30 | 0.00 | 370.70 |
| 7 | Sistemazione viaria Gerra Piano | 08.01.2007 | 12'000.00 | 0.00 | 0.00 | 0.00 | 12'000.00 |
| 8 | Correzione Via Cà Bianca | 04.06.2007 | 13'500.00 | 8'372.85 | 8'372.85 | 0.00 | 5'127.15 |
| 9 | Rifacimento muro Sentee Cà Bianca | 11.06.2007 | 27'986.95 | 0.00 | 27'986.95 | 0.00 | 0.00 |
| 10 | Lampade illuminazione pubblica Gerra Piano | 05.11.2007 | 28'000.00 | 0.00 | 0.00 | 0.00 | 28'000.00 |
| 11 | Riordino numerico vecchia mappa Cugnasco | | 30'000.00 | 0.00 | 22'000.00 | 0.00 | 8'000.00 |
| 12 | Piano del paesaggio Cugnasco | | 30'000.00 | 0.00 | 33'557.50 | 0.00 | -3'557.50 |
| 13 | Contenitore idraulico per cimitero Cugnasco | 28.01.2008 | 30'000.00 | 14'061.15 | 14'061.15 | -15'938.85 | 0.00 |
| | | | 330'802.75 | 22'434.00 | 243'434.75 | -15'938.85 | 71'429.15 |



Casella postale 62
CH – 6516 Cugnasco

Tel. +41 91 859 13 71
Fax +41 91 859 32 21
e-mail: municipio@cugnasco.ch
internet: www.cugnasco.ch

Cugnasco, settembre 2006

Al
Consiglio Comunale di
6516 Cugnasco

Messaggio municipale no. 12/2006

Relativo alla richiesta di un credito di Fr. 107'430.-- per la partecipazione ai costi di realizzazione delle opere regionali di priorità "1" previste dal Piano dei trasporti del Locarnese e Vallemaggia

Egregio Signor Presidente,
Gentili Signore, Egregi Signori Consiglieri comunali,

con il presente messaggio sottoponiamo la richiesta di un credito di Fr. 107'430.-- inerente la nostra quota di partecipazione finanziaria per i costi a carico dei Comuni della nostra Regione relativi alla realizzazione delle opere stradali e per il trasporto pubblico di carattere regionale previste nei prossimi 10 anni come alle decisioni che saranno adottate da parte del Gran Consiglio.

A. Introduzione

La Commissione Intercomunale dei Trasporti del Locarnese e Vallemaggia (CIT) ed il Piano regionale dei trasporti del Locarnese e Vallemaggia (PTLVM).

La CIT prende avvio il 10 novembre 1988 con la stipulazione di una convenzione tra i Comuni dei due Distretti di Locarno e Vallemaggia e l'Autorità cantonale. Successivamente, grazie al Regolamento cantonale sull'organizzazione ed il funzionamento delle Commissioni regionali dei trasporti del 25 novembre 1998, i suoi compiti vengono definitivamente stabiliti.

A quest'organo il Cantone ha delegato il compito di elaborare il PTLVM. Ciò è avvenuto negli anni successivi (1992) per poi essere in seguito consolidato politicamente a livello locale (1994), approvato dal Consiglio di Stato, inserito quale scheda del Piano Direttore cantonale (scheda 12.25.1-4) con risoluzione dell'Esecutivo cantonale del 23 dicembre 2003 ed avallo definitivo della Confederazione il 23 dicembre 2003.

A questo obiettivo occorre riferirsi per capire la struttura istituzionale della CIT, un'organizzazione intermedia tra il Cantone ed i Comuni la cui funzione è quella di rappresentare quest'ultimi per le problematiche della mobilità. Rappresentare non significa comunque sostituire le Autorità comunali limitandone l'autonomia. Essa è un gremio di lavoro e di coordinazione composto da municipali dei Comuni dell'agglomerato e dai rappresentanti delle Associazioni dei Comuni per le Valli (v. schema ed organigramma allegato).

Il PTLVM ha la funzione di adeguare le infrastrutture per il traffico privato e pubblico alla dinamica socioeconomica auspicata per la Regione, alla pianificazione degli insediamenti e dei grandi generatori di traffico. Esso stabilisce dunque le misure e le opere necessarie che dovranno essere realizzate nel corso degli anni ed al cui finanziamento, oltre al Cantone e alla Confederazione, devono concorrere anche i Comuni che fanno parte della CIT.

B. La base legale

Il 22 maggio 1997 è entrata in vigore la legge cantonale sul coordinamento pianificatorio e finanziario in materia di infrastrutture e servizi di trasporto. Su questa normativa si fonda la base legale che permette l'elaborazione di un finanziamento unico e globale delle opere previste dal PTLVM.

La legge attribuisce al Consiglio di Stato le seguenti competenze:

- fissare la quota globale di partecipazione dell'insieme dei Comuni;
- determinare un tasso di contribuzione unico per tutte le opere previste dal Piano, indipendentemente da criteri temporali e territoriali;
- coinvolgere in modo solidale, nella copertura dei costi di elaborazione e attuazione del Piano dei trasporti, tutti i Comuni situati nel comprensorio;
- decidere la chiave di riparto delle spese tra i singoli Comuni.

Spetta dunque al Consiglio di Stato adottare le decisioni definitive relative alle opere da realizzare e stabilire la partecipazione finanziaria dei Comuni.

A quest'ultimi, tramite la coordinazione della CIT, l'Autorità cantonale ha demandato il compito di preparare le decisioni. La Commissione vi ha dato seguito allestendo uno studio completato da una chiave di riparto delle spese con indicati i progetti da realizzare prioritariamente. La proposta, elaborata dalla CIT ed avallata dai Municipi, è stata praticamente fatta sua dal Consiglio di Stato che, in data 18 gennaio 2006, l'ha intimata ai Comuni (risoluzione governativa no. 184 del 18 gennaio 2006). Nel Luganese e nel Bellinzonese queste modalità di finanziamento delle opere sono già in vigore.

C. La chiave di riparto adottata per le spese a carico dei Comuni riguardanti le opere di importanza regionale

Le spese che riguardano la realizzazione di opere a livello intercomunale vengono generalmente ripartite tra i Comuni mediante quote proporzionali ai loro interessi e tenuto conto della loro capacità finanziaria. Alla base della determinazione delle quote di ripartizione degli oneri abbiamo quindi due componenti:

- il beneficio, l'interesse o il vantaggio di ogni Comune, chiamato "interessenza";
- la "forza finanziaria" che definisce la capacità contributiva.

1. L'interessenza

Per calcolare come imputare ai Comuni le spese per le opere da realizzare si è dovuto quantificare il traffico che le loro popolazioni generano. In linea di massima ciò consiste nel considerare gli spostamenti fra due località differenziando fra due tipi di mobilità, quella sistematica, ossia quella determinata dallo spostamento di pendolari che comporta interessenze per il Comune di uscita e di entrata, e la mobilità non sistematica che è quella ad esempio per gli acquisti, visite, tempo libero, trasporti di merci non regolari ecc.

La mobilità sistematica è conosciuta e definibile abbastanza bene poiché i dati relativi ai flussi di pendolari e le distanze percorse sono disponibili grazie a dati forniti dall'Ufficio di statistica. Il relativo indice di mobilità sistematica (IMS) è il risultato di somme, moltiplicazioni e medie di questi dati.

Per calcolare l'indice di mobilità non sistematica (IMNS) vengono invece utilizzati dati riguardanti variabili generatrici di tale mobilità quali: la popolazione residente, i pernottamenti turistici ed anche i posti di lavoro generatori di mobilità non sistematica.

Le variabili sono addizionate per Comune, sommati per tutti i Comuni, calcolate le medie con i risultati espressi in % della media.

La media aritmetica tra IMS e IMNS è l'indice di mobilità (IM) che esprime il grado di generazione/attrazione di mobilità totale di un determinato Comune rispetto a quello medio di tutti i Comuni della CIT.

L'espressione percentuale per ogni singolo Comune del suo IM rispetto alla somma degli IM di tutti i Comuni del comparto è la "quota di mobilità" (QM).

2. La forza finanziaria

Per questa valutazione si fa capo al "coefficiente di partecipazione" (CP). Questo è l'indice che viene, di regola, utilizzato per determinare l'entità della partecipazione dei Comuni alle spese cantonali. Come per l'IM interessa non il valore assoluto bensì lo scostamento rispetto all'indice medio di tutti i Comuni.

3. La quota di ripartizione degli oneri

Le quote di ripartizione (QR), ossia la quota percentuale a carico di ogni singolo Comune rispetto alla spesa complessiva a carico di tutti i Comuni della CIT, sono così calcolate:

- si moltiplica l'IM (indice di mobilità) per il CP (coefficiente di partecipazione), si sommano i risultati di tutti i Comuni e si esprime il risultato di ogni comune in % della loro somma.

4. Il risultato finale e l'aggiornamento dei dati

L'allegata tabella 5 è il risultato finale dell'esercizio attuato grazie alle operazioni sopra esposte. I dati presi in considerazione sono aggiornati con frequenza diversa, si va dalla verifica annuale (popolazione) a quella decennale (pendolarità). Il Consiglio di Stato fissa la revisione dei dati e l'aggiustamento della quota di ripartizione degli oneri ogni 4 anni. In relazione alla scelta dei dati presi in considerazione si è dovuto porre attenzione alle problematiche di ufficialità e disponibilità nel tempo. Dati non ufficiali, non controllabili esattamente e non forniti dall'Ufficio cantonale o federale di statistica, non hanno potuto essere presi in considerazione.

D. Le opere previste dal PTLM

1. Opere di carattere regionale

La chiave di riparto si applica a tutte le opere di importanza regionale previste dal PTLVM e riprese nella scheda di Piano direttore cantonale nonché ad altri progetti di carattere regionale. La tabella numero 8 allegata riporta tali opere con i relativi preventivi di spesa ed ammontare della quota complessiva a carico dei Comuni.

2. Priorità di realizzazione

La tabella numero 8 indica pure le priorità accordate ai singoli progetti. Con i responsabili degli Uffici cantonali competenti sono state stabilite due categorie: priorità 1 e priorità 2.

Priorità 1

Sono i progetti da eseguire a breve-medio termine, suddivisi in A e B.

Fanno parte del gruppo di progetti di priorità 1A:

- le opere prioritarie ma con tempi realizzativi difficili da definire. In particolare gode di priorità assoluta, secondo i Comuni della CIT, la strada di collegamento alla A13 sul Piano di Magadino; mentre quale seconda opera iscritta è la galleria di Moscia.

Fanno parte del gruppo di progetti di priorità 1B:

- **il sottopasso ed i progetti stradali di Riazzino,**
- **i lavori per la sicurezza nella galleria Mappo-Morettina (in corso di realizzazione),**
- **le infrastrutture di interscambio FFS/FART e NLM,**
- **i due collegamenti di emergenza in caso di acqua alta nel Gambarogno e nel Locarnese.**

Priorità 2

Sono i progetti da eseguire successivamente, quali:

- le gallerie di Camedo e Brissago,
- le circonvallazioni di Losone ed Intragna,
- il ponte Ingiustria ad Intragna.

Entrano in considerazione per il finanziamento nei prossimi dieci anni le opere indicate con priorità 1B.

Le opere di miglioria e di manutenzione delle strade cantonali sono per contro a carico del Cantone. I percorsi ciclabili d'interesse cantonale e regionale saranno finanziati secondo le modalità già definite per interventi analoghi realizzati o in fase di attuazione in tutto il Cantone.

Le opere di interesse locale vengono finanziate di volta in volta tramite l'allestimento di chiavi di riparto concordate fra il Cantone ed il Comune interessato.

3. Costi e quota a carico dei Comuni

Le cifre riportate relative ai costi previsti sono indicative ritenuto il grado di approfondimento assai diversificato tra opera ed opera. **Sono più precise per i progetti di priorità 1B**, lo sono meno quelle per i progetti di priorità 2.

Per le opere di priorità 1B, quelle considerate per il contributo richiesto ai Comuni nei prossimi anni, **sono previsti investimenti per un ammontare di 44 milioni di franchi.**

La parte di contributo **a carico dei Comuni** è stata fissata dal Consiglio di Stato **al 25%** dopo aver dedotto i sussidi federali, pari a 9 milioni di franchi, da pagare nei prossimi dieci anni in rate annuali.

Per le opere di priorità 2 l'investimento previsto supera i 350 milioni di franchi.

4. La strada di aggancio del Locarnese alla A2

A questo progetto è stata data la priorità assoluta. Il suo costo è stato valutato in 300'000'000.-- di franchi. Al momento non è ancora stato deciso definitivamente se il finanziamento sarà a carico del Cantone/Comuni o se sarà, per intero, assunto dalla Confederazione. Le ultime informazioni disponibili sembrano avvalorare l'assunzione del finanziamento da parte della Confederazione. In ogni caso la CIT ed i Comuni si sono detti disposti, ed è stato così convenuto, di modificare il presente piano di finanziamento delle opere qualora dovesse divenire attuale la sua realizzazione e se saranno richiesti contributi ai Comuni. In questo caso la nuova impostazione sarà oggetto di nuove trattative tra Comuni ed il Cantone nonché di una nuova intimazione ai Comuni.

E. Conclusioni

1. Alimentazione del fondo

I Comuni saranno chiamati ad alimentare il fondo a partire dal 2007 per dieci anni e per un ammontare complessivo di 9,2 milioni di franchi, ossia Fr. 920'000.-- all'anno.

L'onere netto a carico dei Comuni per i progetti di seconda priorità, dunque dopo il 2016, sarà oggetto di discussioni tra CIT, Cantone ed i Comuni tra sette/otto anni.

Gli addebiti saranno effettuati sul conto corrente Stato-Comuni ai sensi del punto 3 della decisione governativa (RG 184 del 18 gennaio 2006), previa informazione tramite CIT.

Le quote versate dai Comuni saranno strettamente correlate all'avanzamento del programma dei lavori.

Variazioni di rilievo dei tassi di sussidiamento federale o dei costi di costruzione delle opere previste porteranno a nuove trattative tra il Cantone e la CIT.

2. Procedure adottate

L'iter procedurale seguito è stato il seguente:

- elaborazione di una bozza di proposta da parte di una Commissione interna della CIT;
- discussione nel plenum della CIT ed elaborazione del documento per la consultazione;
- trasmissione ai Comuni per consultazione;
- presentazione del documento ai Municipi;
- osservazioni da parte dei Comuni;
- discussione all'interno della CIT delle osservazioni pervenute dai Comuni ed elaborazione del documento finale;
- trasmissione del rapporto finale al Consiglio di Stato comprensivo di tutte le osservazioni dei Comuni;

- intimazione da parte del Consiglio di Stato ai Comuni della chiave di riparto e dell'ammontare delle quote a loro carico;
- possibilità di inoltro di ricorsi da parte dei Comuni; in tempo utile sono stati presentati due ricorsi (Comuni di Gerra Verzasca e Losone). La decisione del Consiglio di Stato non viene sospesa a causa dei ricorsi e rimane quindi effettiva;
- il Gran Consiglio deciderà se accogliere o meno i ricorsi;
- in linea di principio i pagamenti dovrebbero iniziare nel 2007.

In conclusione la procedura adottata e i risultati ottenuti hanno permesso di far convergere le attenzioni dei Comuni del Locarnese e della Valle Maggia verso dei progetti d'intervento d'interesse regionale con una partecipazione finanziaria nei termini indicati dal presente messaggio.

L'esito positivo dei risultati ottenuti è di buon auspicio per richiedere al Cantone una costante attenzione ai problemi viari presenti nella regione.

3. Richieste

Il Municipio, richiamato quanto sopra esposto e tenuto conto della risoluzione governativa no. 184 del 18 gennaio 2006, invita questo lodevole consesso a voler così

d e l i b e r a r e:

1. è stanziato un credito di Fr. 107'430.-- pari alla quota del 1.17% dell'importo totale a carico dei Comuni ammontante a Fr. 9'202'500.-- valido per i primi dieci anni di attuazione delle opere di prima priorità del PTLVM;
2. il contributo comunale in oggetto è suddiviso in dieci rate annuali di cui la prima versata nel corso del 2007. Il quinto ed il nono anno la quota parte di ogni Comune sarà ricalcolata sulla base degli indicatori statistici aggiornati;
3. il credito votato è automaticamente adattato alle oscillazioni dipendenti dall'adattamento dei parametri costituenti la chiave di riparto;
4. il contributo annuo verrà iscritto alla parte investimenti del dicastero "Traffico".

IL MUNICIPIO

Allegati:

1. Schema/organigramma CIT
2. Tabella no 5: Quote di riparto (QR) degli oneri dei Comuni
3. Tabella no 8: Opere previste di interesse regionale e relativa valutazione dei costi e del finanziamento

Messaggio municipale approvato con risoluzione municipale no. 601 dell'11 settembre 2006.

Messaggio municipale assegnato alla Commissione della gestione.

Delegati CIT

- Settore Verbano Centro:**
3 delegati
- Sergio Marengo Municipale Orselina
 - Tiziano Tommasini, Municipale Minusio
 - Annamaria Sury, Municipale Muralto

 - Aldo Fontana, Municipale Brione s/Minusio
uditore
- Settore Verbano Est:**
2 delegati
- Stefano Ghezzi, Municipale di Tenero
 - Giancarlo Dellea, Municipale Cugnasco
- Settore Verbano Ovest:**
3 delegati
- Aldo Rampazzi, Sindaco Ascona
 - Michel Mondoux, Municipale Losone
 - Giancarlo Kuchler, Sindaco Brissago
- Settore Città di Locarno:**
3 delegati
- Fabio Abate, Vice presidente
 - Armando Dazio, Locarno
 - Diego Erba, Municipale Locarno Presidente
- 1 delegato a testa:
- Regione Locarnese e VMaggia:-** Ivo Lanzi, Avegno
- Ass. Comuni Gambarogno:** - Tiziano Ponti, Magadino
- Ass. Comuni Verzasca:** - Paolo Galliciotti, Tenero
- Ass. Comuni Melezza:** - Daniele Beretta, Intragna
- Ass. Comuni Onsernonesi:** - Athos Rima, Isorno
- Ass. Comuni Vallemaggia:** - Claudio Trombini, Bignasco

Segreteria: presso la segreteria della Regione Locarnese e Vallemaggia RLVM

Tabella no. 5: Quote di riparto (QR) degli oneri per Comune

| | | 1 | 2 | 3 | 4 | 5 | 6 | 7 | 8 | 9 | 10 | |
|-----------------|------------------|--------------------|----------------|---------------|----------------|--------------|----------------|--------------------|--------------|--------------------------------|--------------|-----|
| | | CP Forma originale | CP trasformato | QM | CP x QM | QR | Var. in % | Importi attribuiti | Gettito 2002 | gettito imposta cantonale 2002 | MP 2003 | |
| | | | | % | | % | | Fr/anno | % | Fr. | | |
| VERBAIO CENTRO | Brione s/Minusio | 66.00 | 1.80 | 0.52% | 0.0094 | 0.69% | 33% | 6'345 | 0.29% | 2'154'672 | 70 | |
| | Locarno | 48.00 | 1.31 | 24.68% | 0.3239 | 23.87% | -3% | 219'595 | 0.62% | 35'240'487 | 95 | |
| | Minusio | 59.00 | 1.61 | 7.19% | 0.1160 | 8.55% | 19% | 78'620 | 0.40% | 19'833'311 | 75 | |
| | Muralto | 60.00 | 1.64 | 3.73% | 0.0612 | 4.51% | 21% | 41'515 | 0.45% | 9'196'502 | 72 | |
| | Orselina | 70.00 | 1.91 | 1.44% | 0.0276 | 2.04% | 41% | 18'731 | 0.62% | 3'044'817 | 80 | |
| | Cugnasco | 43.00 | 1.18 | 1.35% | 0.0158 | 1.17% | -13% | 10'743 | 0.47% | 2'302'943 | 90 | |
| | Gerra Piano | 38.00 | 1.04 | 1.49% | 0.0155 | 1.14% | -23% | 10'506 | 0.56% | 1'863'154 | 95 | |
| | Gordola | 48.00 | 1.31 | 5.19% | 0.0681 | 5.02% | -3% | 46'172 | 0.63% | 7'365'728 | 90 | |
| | Lavertezzo Piano | 38.00 | 1.04 | 2.39% | 0.0248 | 1.83% | -23% | 16'813 | 0.65% | 2'603'737 | 100 | |
| | Tenero-Contra | 49.00 | 1.34 | 4.70% | 0.0629 | 4.64% | -1% | 42'645 | 0.98% | 4'342'962 | 90 | |
| CERNIERA EST | Ascona | 70.00 | 1.91 | 7.59% | 0.1453 | 10.71% | 41% | 98'519 | 0.42% | 23'370'845 | 75 | |
| | Brissago | 58.00 | 1.59 | 3.20% | 0.0507 | 3.74% | 17% | 34'389 | 0.58% | 5'928'603 | 80 | |
| | Cavigliano | 37.00 | 1.01 | 0.93% | 0.0094 | 0.70% | -25% | 6'404 | 0.49% | 1'316'974 | 100 | |
| | Losone | 62.00 | 1.70 | 10.24% | 0.1736 | 12.79% | 25% | 117'690 | 0.73% | 16'142'079 | 65 | |
| | Ronco s/Ascona | 70.00 | 1.91 | 0.88% | 0.0168 | 1.24% | 41% | 11'377 | 0.34% | 3'332'408 | 75 | |
| | Tegna | 66.00 | 1.80 | 0.99% | 0.0178 | 1.31% | 33% | 12'082 | 0.46% | 2'650'339 | 65 | |
| | Verscio | 39.00 | 1.07 | 1.35% | 0.0144 | 1.06% | -21% | 9'771 | 0.51% | 1'925'333 | 100 | |
| CERNIERA OVEST | Caviano | 48.00 | 1.31 | 0.16% | 0.0021 | 0.15% | -3% | 1'423 | 0.36% | 391'523 | 100 | |
| | Contone | 41.00 | 1.12 | 1.17% | 0.0132 | 0.97% | -17% | 8'925 | 0.54% | 1'662'379 | 100 | |
| | Gerra Gambarogno | 48.00 | 1.31 | 0.33% | 0.0044 | 0.32% | -3% | 2'979 | 0.40% | 753'547 | 87.5 | |
| | Indemini | 19.00 | 0.52 | 0.06% | 0.0003 | 0.02% | -62% | 208 | 0.21% | 97'036 | 100 | |
| | Magadino | 44.00 | 1.20 | 2.33% | 0.0281 | 2.07% | -11% | 19'031 | 0.55% | 3'460'935 | 85 | |
| | Piazzogna | 38.00 | 1.04 | 0.50% | 0.0052 | 0.38% | -23% | 3'530 | 0.44% | 809'808 | 85 | |
| | San Nazzaro | 50.00 | 1.37 | 1.00% | 0.0136 | 1.01% | 1% | 9'250 | 0.56% | 1'666'413 | 80 | |
| | Sant'Abbondio | 53.00 | 1.45 | 0.15% | 0.0022 | 0.17% | 7% | 1'522 | 0.40% | 383'399 | 85 | |
| | Vira Gambarogno | 45.00 | 1.23 | 0.81% | 0.0100 | 0.73% | -9% | 6'749 | 0.43% | 1'561'947 | 85 | |
| | CENTROVALLE | Borgnone | 22.00 | 0.60 | 0.20% | 0.0012 | 0.09% | -56% | 804 | 0.27% | 299'093 | 100 |
| Intragna | | 31.00 | 0.85 | 1.36% | 0.0115 | 0.85% | -38% | 7'826 | 0.50% | 1'577'021 | 90 | |
| Palagnedra | | 24.00 | 0.66 | 0.16% | 0.0011 | 0.08% | -52% | 716 | 0.31% | 233'891 | 100 | |
| GAMBAROGGIO | Gresso | 18.00 | 0.49 | 0.04% | 0.0002 | 0.02% | -64% | 139 | 0.17% | 79'496 | 100 | |
| | Auressio | 23.00 | 0.63 | 0.10% | 0.0006 | 0.05% | -54% | 430 | | | | |
| | Berzona | 23.00 | 0.63 | 0.06% | 0.0004 | 0.03% | -54% | 260 | 1'937 | 0.28% | 692'525 | 100 |
| | Loco | 23.00 | 0.63 | 0.29% | 0.0018 | 0.14% | -54% | 1'247 | | | | |
| | Mosogno | 28.00 | 0.77 | 0.05% | 0.0004 | 0.03% | -44% | 255 | 0.20% | 128'762 | 100 | |
| | Onsernone | 27.00 | 0.74 | 0.43% | 0.0031 | 0.23% | -46% | 2'130 | 0.32% | 660'766 | 100 | |
| | Vergeletto | 46.00 | 1.26 | 0.10% | 0.0013 | 0.10% | -7% | 888 | 0.45% | 195'339 | 100 | |
| VALLE ONSERNONE | Avegno | 34.00 | 0.93 | 1.13% | 0.0105 | 0.77% | -31% | 7'119 | 0.66% | 1'075'014 | 100 | |
| | Bignasco | 37.00 | 1.01 | 0.64% | 0.0065 | 0.48% | -25% | 4'410 | 0.75% | 590'207 | 100 | |
| | Bosco-Gurin | 15.00 | 0.41 | 0.15% | 0.0006 | 0.05% | -70% | 427 | 0.26% | 163'728 | 100 | |
| | Campo VM | 22.00 | 0.60 | 0.09% | 0.0006 | 0.04% | -56% | 382 | 0.41% | 94'293 | 100 | |
| | Caverogno | 28.00 | 0.77 | 0.91% | 0.0069 | 0.51% | -44% | 4'700 | 0.50% | 930'869 | 100 | |
| | Cerentino | 16.00 | 0.44 | 0.13% | 0.0006 | 0.04% | -68% | 379 | 0.32% | 118'713 | 100 | |
| | Cevio | 31.00 | 0.85 | 1.53% | 0.0129 | 0.95% | -38% | 8'771 | 0.94% | 931'169 | 100 | |
| | Gordevio | 33.00 | 0.90 | 1.37% | 0.0124 | 0.91% | -34% | 8'397 | 0.51% | 1'633'354 | 100 | |
| | Broglio | 22.00 | 0.60 | 0.25% | 0.0015 | 0.11% | -56% | 1'017 | | | | |
| | Brontallo | 18.00 | 0.49 | 0.09% | 0.0004 | 0.03% | -64% | 300 | | | | |
| VALLEMAGGIA | Fusio | 48.00 | 1.31 | 0.05% | 0.0006 | 0.05% | -3% | 434 | 5'309 | 0.49% | 1'082'807 | 100 |
| | Menzonio | 23.00 | 0.63 | 0.15% | 0.0010 | 0.07% | -54% | 656 | | | | |
| | Peccia | 28.00 | 0.77 | 0.38% | 0.0029 | 0.21% | -44% | 1'957 | | | | |
| | Prato Sornico | 21.00 | 0.57 | 0.24% | 0.0014 | 0.10% | -58% | 945 | | | | |
| | Linescio | 26.00 | 0.71 | 0.06% | 0.0004 | 0.03% | -48% | 296 | 0.40% | 74'283 | 80 | |
| | Aurigeno | 29.00 | 0.79 | 0.70% | 0.0056 | 0.41% | -42% | 3'766 | | | | |
| | Coglio | 32.00 | 0.87 | 0.18% | 0.0016 | 0.12% | -36% | 1'079 | | | | |
| | Giumaglio | 23.00 | 0.63 | 0.49% | 0.0031 | 0.23% | -54% | 2'075 | | | | |
| | Lodano | 26.00 | 0.71 | 0.37% | 0.0026 | 0.19% | -48% | 1'785 | 22'792 | 0.48% | 4'748'648 | 100 |
| | Maggia | 33.00 | 0.90 | 1.49% | 0.0135 | 0.99% | -34% | 9'132 | | | | |
| VALLE VERZASCA | Moghegno | 27.00 | 0.74 | 0.56% | 0.0041 | 0.30% | -46% | 2'790 | | | | |
| | Someo | 24.00 | 0.66 | 0.49% | 0.0032 | 0.24% | -52% | 2'166 | | | | |
| | Brione Verzasca | 24.00 | 0.66 | 0.38% | 0.0025 | 0.18% | -52% | 1'683 | 0.35% | 480'436 | 100 | |
| | Corippo | 43.00 | 1.18 | 0.02% | 0.0003 | 0.02% | -13% | 172 | 0.20% | 87'109 | 100 | |
| | Frasco | 24.00 | 0.66 | 0.18% | 0.0012 | 0.09% | -52% | 811 | 0.37% | 221'046 | 100 | |
| | Mergoscia | 23.00 | 0.63 | 0.19% | 0.0012 | 0.09% | -54% | 808 | 0.22% | 364'666 | 100 | |
| Sonogno | 29.00 | 0.79 | 0.18% | 0.0014 | 0.10% | -42% | 953 | 0.49% | 192'878 | 100 | | |
| Vogorno | 30.00 | 0.82 | 0.42% | 0.0035 | 0.26% | -40% | 2'361 | 0.39% | 603'673 | 100 | | |
| Totale | 2'341.00 | 64.0000 | 100.00% | 1.3569 | 100.00% | 0.00% | 920'000 | | | 170'661'667 | 93.46 | |
| Media | 36.58 | 1 | | | | | 14'062.50 | | | 2'666'589 | | |

Tabella no. 8: Opere previste di interesse regionale e relativi costi

| Priorità | Posizione | Opera prevista | Costo dell'opera | Finanziamento (IPOTESI CIT) | | | | | CIT Locarne e Vallemaggia | |
|---------------------|---|---|--------------------|-----------------------------|------------|------------|--------------------|--------------------------|---------------------------|-------------------|
| | | | | Confederazione (60%)* | FFS | Resto ® | Cantone (75% di ®) | CIT Bellinzonese (12,5%) | GRUPPO A | GRUPPO B |
| | | | | Fr. | Fr. | Fr. | Fr. | Fr. | Fr. | Fr. |
| PRIORITÀ 1 | 1.0 | Collegamento A2-A13 | 300'000'000 | ** | | ** | ** | ** | ** | |
| | 2.0 | Strada principale A13 - Comune di ascona - Galleria Moscia | 100'000'000 | ** | | ** | ** | | ** | |
| | 3.0 | Progetto Sottopasso FFS Riazzino | 5'980'000 | 0 | 700'000 | 5'280'000 | 3'960'000 | | | 1'320'000 |
| | 3.1 | Nuovo Sottopasso, soluzione di base | 4'380'000 | | | | | | | |
| | 3.2 | Ampliamento per la fermata FFS e per | 1'600'000 | | | | | | | |
| | 4.0 | Progetto stradale Riazzino | 6'300'000 | 0 | 0 | 6'300'000 | 4'725'000 | | | 1'575'000 |
| | 4.1 | Sopraelevazione tratto Riazzino- | 3'890'000 | 0 | | | | | | |
| | 4.2 | Nuova Rotonda di Riazzino, all'incrocio | 1'760'000 | 0 | | | | | | |
| | 4.3 | Ripristino accesso di servizio per la | 650'000 | 0 | | | | | | |
| | 5.0 | Galleria Mappo-Moretina - Adeguamento dell'opera | 12'000'000 | 7'200'000 | | 4'800'000 | 3'600'000 | | | 1'200'000 |
| | 6.0 | Infrastrutture di interscambio FFS/FART e NLM | 5'930'000 | 0 | | 5'930'000 | 4'447'500 | | | 1'482'500 |
| | 6.1 | Tenero (FFS): terminale bus e P&R | 1'030'000 | | | | | | | |
| | 6.2 | Riazzino-Cugnasco (FFS): Spostamento | 1'900'000 | | | | | | | |
| 6.3 | P&R di Gordola (FFS), Intragna, | 3'000'000 | | | | | | | | |
| 7.0 | Collegamento d'emergenza con il Gambarogno | 3'000'000 | 0 | | 3'000'000 | 2'250'000 | | | 750'000 | |
| 8.0 | Collegamento d'emergenza con il Locarnese (sponda destra) | 11'500'000 | 0 | | 11'500'000 | 8'625'000 | | | 2'875'000 | |
| TOTALE | | | 444'710'000 | | | | | | ** | 9'202'500 |
| PRIORITÀ 2 | 9.0 | Strada principale A13 - Comune di Brissago - Galleria di Brissago | 150'000'000 | 90'000'000 | | 60'000'000 | 45'000'000 | | | 15'000'000 |
| | 10.0 | Circonvallazione di Losone | 96'000'000 | 0 | | 96'000'000 | 72'000'000 | | | 24'000'000 |
| | 10.1 | Nuovo ponte sulla Maggia prima di Solduno, in uscita della Vallemaggia | | | | | | | | |
| | 10.2 | Circonvallazione di Losone | 96'000'000 | | | | | | | |
| | 11.0 | Strada delle Centovalli A 560 | 104'000'000 | 62'400'000 | | 41'600'000 | 31'200'000 | | | 10'400'000 |
| | 11.1 | Comune di Borgnone - Galleria Camedo Borgnone | 100'000'000 | | | | | | | |
| | 11.2 | Comune di Intragna - Circonvallazione Intragna | 4'000'000 | | | | | | | |
| | 12.0 | Strada cantonale Ascona-Ponte Brolla-Intragna Tratto Solduno-Ponte Brolla | 12'000'000 | | | 12'000'000 | 9'000'000 | | | 3'000'000 |
| | 13.0 | Strada principale A580: Comune di Intragna - Intervento no. 5 - Nuovo Ponte Valle Ingüstria | 5'000'000 | 3'000'000 | | 2'000'000 | 1'500'000 | | | 500'000 |
| | TOTALE | | | 367'000'000 | | | | | | ** |
| TOTALE 1 + 2 | | | 811'710'000 | | | | | | ** | 62'102'500 |